

Courzien

2021

20
TERRE
DE JEUX
24



COURZIEU



BULLETIN MUNICIPAL

Etat Civil 2021



Naissances

Prénom et Nom	Lieu	Date
Even CACHET	GLEIZÉ	05/01/2021
Gabin CHARRASSIN	COURZIEU	13/01/2021
Mathilde, Marie LANGET	ÉCULLY	15/01/2021
Léontine, Marie CARRET	ÉCULLY	07/02/2021
Misha KIRYUSHIN	VILLEURBANNE	08/02/2021
Aria BRISWALTER	GIVORS	18/02/2021
Noah GIROUD BOUTON RAY	ÉCULLY	12/03/2021
Luna COMTET GUELLE	COURZIEU	19/03/2021
Jessim, Moussa BENABDALLAH	ÉCULLY	28/03/2021
Layan CROCHON	ÉCULLY	31/03/2021
Jayson GRATALOUP	ÉCULLY	11/05/2021
Héloïse, Maryse, Adeline BIARD	ÉCULLY	30/05/2021
Sacha JASNOWSKI	GIVORS	11/06/2021
Benjamin, Patrice, Emmanuel GUALINO	ÉCULLY	20/07/2021
Soan, Romain, Gabriel CAS	BRON	01/08/2021
Mia CONVERT	ÉCULLY	03/08/2021
Augustine, Marie, Camille WOLF	SAINTE-FOY-LÈS-LYON	03/08/2021
Micha BUTEL	SAINTE-FOY-LÈS-LYON	03/09/2021
Basil, Alain, Pascal FANALS	GIVORS	18/09/2021
Mathis, Jules BILLAND	ÉCULLY	20/09/2021
Alex CHARRETIER	LYON	22/10/2021
Jules, René, Philippe CROZIER		25/10/2021
Maëline Béal	ECULLY	17/11/2021
Robin CRETIER MABON	ECULLY	24/11/2021

Mariages

Prénoms et Noms	Date
Vinciane, Lucile THUMEREL et Alain HACQUARD	27/02/2021
Emilie, Michèle SANCHEZ et Romain BILLAND	28/08/2021

Décès

Noms, Prénoms	Lieu	Date
VARD Henri, Georges	RETOURNAC	07/02/2021
BERGER Jean, Etienne	VAUGNERAY	28/05/2021
CARRIERE Chantale, Marie née BLEHAUT	SAINTE FOY LÈS LYON	26/06/2021
BOUTEILLE Renée, Catherine née THIVILLON	BRON	28/08/2021
BOUTEILLE Jeanne, Antonia née CHARVOLIN	VAUGNERAY	01/09/2021
LARDELLIER Véronique, Marie-José née CHERVET	LYON 09	06/09/2021

Sommaire

Page 04 : **LE MOT DU MAIRE**

NOTRE COMMUNE

Page 05 : **COMMISSION EMBELLISSEMENT FLEURISSEMENT ENVIRONNEMENT**

Page 06 : **COMMISSION SCOLAIRE**

Page 07 : **COMMISSION URBANISME**

Page 08 : **COMMISSION PATRIMOINE TOURISME**

Page 09 : **CCAS**

Page 09 : **COMMISSION BATIMENT**

Page 10 : **COMMISSION FINANCES**

Page 11 : **COMMISSION COMMUNICATION**

Page 11 : **COMMISSION JEUNESSE**

Page 11 : **COMMISSION VOIRIE**

Page 12 : **BIBLIOTHÈQUE**

Page 13 : **SAPEURS-POMPIERS**

NOS ASSOCIATIONS

Page 15 : **NOS ASSOCIATIONS**

Page 16 : **ACCA**

Page 16 : **PAROISSE**

Page 18 : **AJC**

Page 20 : **SOU DES ECOLES**

Page 21 : **CLUB DES VALLONS FLEURIS**

Page 22 : **COMPTOIR DU VILLAGE**

Page 22 : **AMICALE BOULE DES VALLONS**

Page 23 : **ASSOCIATION ENTRE-LIENS**

Page 23 : **TENNIS CLUB DE COURZIEU**

Page 24 : **CRI DE LA FRAISE**

Page 24 : **SYNDICAT AGRICOLE**

Page 24 : **CERCLE DES AMIS DES PLATANES**

Page 25 : **PATRIMOINE**

NOS PARTENAIRES

Page 26 : **ADMR**

Page 27 : **S.I.V.O.S**

Page 27 : **RESTO DU COEUR**

Page 28 : **CCPA**

Page 30 : **MISSION LOCALE**

Page 31 : **MUTUELLE COMMUNALE**

Page 31 : **DECLARATION ANNUELLE DE RUCHES**

Page 31 : **PRÉVENTION DES RISQUES LIÉS À L'AMIANTE**

Page 31 : **SYDER**

Page 32 : **APHRA**

Page 32 : **GRAIN DE SEL**

Page 33 : **SIPAG**

Page 34 : **NOS PROFESSIONNELS**

Page 38 : **INFOS PRATIQUES**

Page 38 : **CALENDRIER DES FÊTES**

MAIRIE DE COURZIEU : 10 place de la Mairie 69690 COURZIEU

Tél. 04 74 70 84 05 / Fax 04 74 70 88 82 / mairie@courzieu.fr / www.courzieu.com

Jours et heures d'ouverture :

- lundi de 9h à 12h et de 13h30 à 16h30

- mercredi de 9h à 12h

- vendredi de 9h à 12h et de 16h à 19h

Département du Rhône, Canton de L'Arbresle

Communauté de Communes du Pays de L'Arbresle

Population : 1118 habitants

Superficie : 2704 ha

Les textes et les photos fournis par la Mairie n'engagent que sa propre responsabilité.

Certaines photos ont été fournies par :

Jérôme Mastrovalerio Photographie / 69690 Courzieu / jeromemastrovalerio@gmail.com / www.jeromemastrovalerio.fr

Conception graphique du Bulletin Municipal 2021 :

Imag+ / 69690 Courzieu / Tél. 06 33 53 39 81 / contact@imag-plus.fr / www.imag-plus.fr

Le Mot du Maire



Chers amis,

Cette fin d'année 2021 nous permet de rester raisonnablement optimiste sur le retour à une « vie normale », celle d'avant COVID comme il est coutume de dire désormais.

La vaccination à grande ampleur permet en effet de contrôler l'épidémie et, moyennant quelques contraintes organisationnelles dans la vie de tous les jours telle que la présentation d'un pass sanitaire, les activités professionnelles, culturelles, sportives etc. peuvent reprendre « presque » normalement.

Force est de constater que cette crise sanitaire a laissé des séquelles. La vie associative, à l'arrêt forcé pendant plus d'un an, peine à repartir notamment. Il apparaît difficile de remobiliser toutes les forces vives. Les relations entre nous sont aussi plus distantes, nous hésitons à nous serrer la main, à nous faire la bise etc.

C'est pourtant le moment où nous avons le plus besoin de nous retrouver, de festoyer de nouveau et de renouer des relations humaines si importantes. Chacun doit donc se faire violence pour « relancer la machine » qui s'est un peu grippée.

Je profite une nouvelle fois de ces quelques lignes pour remercier justement comme il se doit tous les bénévoles des associations qui donnent de leur temps pour la vie du village. Leur action est primordiale.

L'activité municipale a été intense en 2021 avec la réalisation ou le lancement de nombreux projets de mandats. Ce bulletin municipal ainsi que les Comptes-Rendus mensuels de réunions de conseils qui vous sont distribués vous informent régulièrement de l'avancée des sujets travaillés.

L'accent a notamment été mis en ce début de mandat sur les activités sportives et de pleine nature pour lesquelles Courzieu dispose de nombreux atouts. Transformer ces atouts naturels pour en faire des sources d'activités économiques et d'attractivité est l'un des buts de ces projets. Citons entre autres l'ouverture et les animations du Courz'y Trail Park, l'espace permanent de trail, la journée vélo TOUTAGAUCHE qui a

été une très belle journée, ou encore la mise en place du parcours de santé. Ces réalisations viennent compléter la riche offre de randonnées pédestres ou encore le Bike-Park pour les VTT. D'autres projets arriveront bientôt. La labellisation « Terres de Jeux 2024 » de la commune vient chapeauter tout ce travail et le mettre en valeur.

L'environnement, le fleurissement et la mise en valeur de notre beau patrimoine naturel ont été aussi au cœur de nos actions. Deux sentiers découverts, l'un dans le bourg, l'autre sur les crêtes, sont sur le travail et un jeune alternant est mobilisé spécifiquement sur ces deux projets. Cela dans le but de faire connaître et de protéger ces éléments remarquables auprès des Courzérois et des gens de passage.

Nous déployons une gestion différenciée de nos espaces verts et poursuivons notre évolution vers un fleurissement toujours plus durable.

Nous sommes d'ailleurs très heureux d'avoir été labellisé APICITE en cette fin d'année. Cette distinction reconnaît tout le travail effectué pour, entre autres, la protection des insectes pollinisateurs.

Au niveau démographique, nous sommes sur une bonne dynamique mais les contraintes réglementaires de l'urbanisme rendent compliquées les aménagements de vieux bâtis, agricoles par exemple. Notre projet d'extension du bourg sur le secteur de la Croix Rousse n'a jamais été aussi attendu. Les choses sont bien avancées mais ces démarches sont de plus en plus lourdes et chronophages. Nous n'avons jamais été si près du but.

L'équipe municipale est attachée à développer les services aux personnes. Cela passe notamment par l'accompagnement des commerces pour leur maintien et leur développement. Le comptoir du Village vit actuellement une mue due à sa croissance et nous sommes aux côtés des bénévoles que je remercie au nom des tous les habitants pour leur travail formidable.

En termes de mobilité, 2021 a vu aboutir notre projet de mise en place des deux stations de 5 vélos à assistance électrique partagés, une dans le centre-bourg, l'autre à La Giraudière. Ce projet

a été finalisé avec la Communauté de Communes du Pays de l'Arbresle. Ce service vient compléter l'offre déjà déployée pour améliorer la mobilité sur la commune (Auto-stop Participatif, La Baladeuse etc.). J'invite vraiment tout le monde à utiliser ces équipements sans modération.

Ces réalisations ne sont que quelques exemples d'actions un peu exceptionnelles. Elles viennent compléter tous les travaux plus récurrents concernant la voirie ou les bâtiments qui vous sont expliqués dans les pages qui suivent.

La municipalité nourrit de nombreux projets pour les prochaines années que nous pourrions ou pas réaliser selon nos capacités financières. Certains devront pour cette raison et pour une meilleure cohérence d'actions être conduits à une échelle de territoire plus rationnelle comme celle du Pays de l'Arbresle notamment. Ces projets visent tous à développer la vitalité de la commune et le bien vivre ensemble à Courzieu.

Nous remercions tous les agents communaux pour leur investissement à faire que les services fonctionnent correctement et à accompagner nos projets politiques.

Si tout n'est pas rose en ce moment en raison notamment du contexte sanitaire, restons optimistes, regardons ce qui va bien et affranchissons-nous des contraintes pour continuer à avancer. Quand on veut on peut !

Je terminerai mes propos en vous souhaitant à toutes et à tous de très belles fêtes de fin d'année en famille. Profitez bien de ces moments de retrouvailles et de joie.

Je vous présente également tous mes meilleurs vœux pour 2022 avec une priorité donnée tout naturellement à la santé qui est bien le b.a-ba du bonheur. Bonne année et bonne santé à tous !

Jean-Bernard CHERBLANC



L'année 2021 a été marquée par une pluviométrie abondante. Après plusieurs années caniculaires, la nature a pu enfin respirer un peu et se refaire une santé. Au niveau des espaces verts communaux, cela s'est traduit par un moindre besoin d'irrigation même si notre réseau de goutte-à-goutte permet de limiter la consommation hydrique estivale. Le pendant de cela a été une pousse vigoureuse des

fleurs, certes, mais aussi des adventices.... Le travail d'entretien a donc été plus conséquent.

Pour soulager ce travail des agents, plusieurs matinées « Mains Vertes » ont été organisées sur des samedis matins. Nous remercions les assidus bénévoles, de tous âges, qui sont venus participer à ces moments conviviaux ainsi que ceux qui viennent le jour de la grande plantation communale du mois de mai.

Le résultat a été globalement satisfaisant. Les jardinières d'annuelles se sont bien comportées et les nombreuses vivaces présentes dans les massifs ont pu s'enraciner correctement pour une durée de vie que l'on espère longue. A noter que les bulbes vivaces printaniers implantés en automne 2020 ont permis d'égayer le village plus précocement que par le passé. Ils reflouriront au printemps prochain. La végétation de vivaces présente aussi comme intérêt de maintenir un décor même en hiver alors que par le passé, le sol était nu durant cette période. De nombreux arbustes fruitiers et des fraisiers de toutes sortes ont été mis en place sur la traversée du village. Ils donneront des fruits pendant plusieurs années. Les promeneurs peuvent ainsi déguster en se baladant.

Des jardins surélevés partagés ont été mis en place au fond de la place des tilleuls. Légumes et fleurs y ont été cultivés cette année par les habitants de la maison des Lavandières.

Le massif de la croix des Allognets a pu être créé et un éclairage public solaire y a même été installé pour sécuriser l'arrêt de bus. Nous remercions les riverains qui se chargent avec un réel succès de l'entretien de ce massif. Bravo à eux, c'est très réussi !

Un essai de lutte contre la renouée du Japon avec des bâches spéciales a été mis en place vers la place des tilleuls.

Nous conduisons un travail de formalisation de notre gestion différenciée des espaces verts. Une formation départementale de deux jours animés par le CAUE (conseil d'architecture, d'urbanisme et de l'environnement) et le label Villes et Villages fleuri sur ce thème s'est d'ailleurs tenue à Courzieu début novembre. Plus d'une vingtaine de participant étaient réunis.

Nouveauté !

Un jeune en alternance, Vincent BEL, réalise pendant un an un travail sur plusieurs projets dont notamment la création de deux sentiers sur la thématique de la valorisation du patrimoine naturel. L'un le long du Véclair dans le bourg, l'autre sur les crêtes vers le Chatelard. Par ailleurs, nous avons redéposé un dossier pour être accompagné financièrement pour la réalisation d'un Atlas de la Biodiversité Communal (ABC). Nous n'avons pas été retenu l'an passé, nous retentons donc notre chance cette année. En cas d'accord, Vincent animera aussi ce projet.

Sur ces dossiers, nous remercions Benjamin LE MELL et Valentin ER RAFIQI qui nous apportent bénévolement leurs expertises.

Nous sommes désormais labellisé APICITE avec 1 abeille. Cette distinction reconnaît tout notre travail autour de la protection notamment des insectes pollinisateurs. Nos démarches actuelles seront complétées de différentes actions dans les années qui viennent, c'est un travail permanent et sur la durée. Le milieu naturel protégé de Courzieu et son agriculture encore importante et diversifiée sont des atouts très importants pour le maintien de la biodiversité.



CHACQUE MOIS, LA COMMUNE ORGANISE UNE MATINÉE OUVERTE AUX HABITANTS VOLONTAIRES DE TOUTS ÂGES POUR VENIR ENTREtenir LES ESPACES VERTS, MASSIFS, JARDINIÈRES DE NOTRE BEAU VILLAGE.



être accompagné financièrement



ELUS

Jean-Bernard Cherblanc, Jean-Luc Bastion
Virginie Cabaussel, Magali Er Rafiqi, Renaud Jasnowski, Dominique Leflon, Carine Lombardo

L'année scolaire 2020/2021 fut marquée par de multiples déménagements d'élèves et un grand groupe de CM2 partant en 6^{ème}, faisant ainsi baisser les effectifs et craindre la fermeture d'une classe à la rentrée scolaire 2021/2022. L'équipe municipale s'est alors mobilisée pour éviter cette suppression de classe en votant en conseil municipal une sectorisation de scolarisation des enfants de Courzieu et un changement de rythme scolaire, l'école de Courzieu repassant à un rythme de 4 jours par semaine comme la quasi-totalité des communes de la circonscription. Cette année, notre 4^{ème} classe a pu être préservée, mais nous devons rester vigilants car les effectifs de l'école, 75 élèves, restent toujours dangereusement faibles. Afin de prévoir l'organisation de la rentrée 2022/2023, nous demandons aux parents d'enfants nés en 2019 de se signaler auprès de la directrice, Madame Séverine SOUBEYRAND.

Cette situation a néanmoins comme effet bénéfique que les classes sont à petits effectifs ce qui améliore le confort dans les apprentissages.

En effet, la répartition est la suivante :

Classe de Madame Canonier Félix : 16 Petites et Moyennes Sections

Classe de Madame Neveu : 22 Grandes Sections et CP

Classe de Madame Soubeyrand (directrice) et Madame Guenot : 22 CE1 et CE2

Classe de Madame Motillon: 15 CM1 et CM2.

L'équipe enseignante est épaulée par :

Madame Bessenay, ATSEM de la classe de Grande Section et CP,

Madame Duboc-Brun, ATSEM de la classe de Petite et Moyenne Section,

Mesdames Pommeret et Grizard, AESH qui viennent en aide à certains élèves de primaire pendant le temps scolaire.

Madame Normand qui aide à l'accompagnement des enfants lors des temps périscolaires et gère l'entretien des salles communales.

Des mesures d'aide aux élèves en difficultés scolaires sont en place avec les stages de réussite proposés par le ministère de l'éducation nationale sur la base du volontariat des enseignantes. Ces stages de réussite ont lieu pendant les vacances d'été et certaines petites vacances. Ils viennent compléter les APC qui sont des aides hebdomadaires proposées par les enseignantes aux élèves en fonction de difficultés identifiées. Enfin, le RASED vient en renfort en cas de besoin avec l'intervention d'un psychologue scolaire, d'un maître E qui est dédié aux difficultés d'apprentissage et d'un maître G dédié aux difficultés de comportement. Toutes ces prises en charges sont présentées aux parents, proposées mais aucune n'est obligatoire.

Les élections de parents d'élèves ont eu lieu en octobre : 4 parents titulaires ont été élus, il s'agit de Céline Peyron, Cécilia Badoil, Béatrice Darfeuille et Céline Moulouquet ainsi que 2 suppléantes qui sont Emilie Gonzales et Samia Kourghi.

Le thème de l'école cette année : « Les émotions », sera développé dans le choix des activités

Pour la 3^{ème} année consécutive, l'école va bénéficier des interventions de qualité d'une étudiante du CFMI. Ce travail musical est renouvelé cette année avec la présence tous les lundis de Mathilde DIVIGNAT, étudiante stagiaire du Centre de Formation des Musiciens Intervenants. Ses interventions sont, cette année encore, cofinancées par le Sou des écoles et la mairie.

Les séances de piscine ont repris : du 24 septembre au 28 janvier pour les CE1, CE2 et du 7 février au 14 juin pour les CM1 et CM2.



De nombreux autres projets pédagogiques sont envisagés :

Demandes d'actions avec la CCPA et France Nature Environnement sur « Sylvanie, découverte imaginaire de l'écosystème forêt » pour les CE1/CE2, « Cycle de l'eau : recyclage et production d'eau potable » pour les CM1/CM2.

Collaboration avec la bibliothèque pour une participation au prix des incorruptibles dont la sélection de livres est financée par la bibliothèque et reprise des séances de lectures et d'emprunts de livres pendant le temps scolaire.

Collaboration avec la compagnie « Le Cri de la Fraise » qui organise le 28 novembre 2021 une crée publique sur le thème de la réduction des déchets après avoir initié à cet art les enfants volontaires.

Les arts plastiques sont à l'honneur au sein de l'école avec :

- La confection dans un temps record de roues de vélos décorées par les 4 classes et la garderie pour la manifestation « Toutagauche » du 10 octobre 2021.
- La réalisation de bleuets décorés avec fantaisie et distribués par les enfants lors de la cérémonie du 11 novembre,
- Le projet de confection de panneaux par les enfants indiquant le canisite aux chiens et à leurs maitres qui souillent le sentier du vélair et rendent aventureux le trajet vers la salle polyvalente pour leur séance de sport.

CONTACT

GARDERIE – AIDE AUX DEVOIRS

▶ 06 49 02 22 51

RESTAURANT COMMUNAL

▶ 04 74 70 62 74

▶ cantine@courzieu.fr

TRANSPORT - LA BALADEUSE

▶ 07 79 82 71 15

ÉCOLE MATERNELLE (PS/MS)

▶ 04 28 38 25 87

ÉCOLE MATERNELLE (GS/CP)

▶ 04 28 38 25 96

ÉCOLE ÉLÉMENTAIRE

▶ 04 74 70 84 84

▶ ce.0690929k@ac-lyon.fr

ELUS

Magali Er Rafiqi, Maria Chemarin

Jean-Luc Bastion, Carine Lombardo

Renaud Jasnowski

- L'animation Little Beaux-Arts sur le thème « Têtes de l'art » dont vont bénéficier cette année encore les classes de TPS/PS/MS et GS/CP.

L'engagement des enseignantes dans le GAAP (Groupe d'Animation en Arts Plastiques) composé d'enseignantes qui travaillent autour d'un thème commun dans le domaine « Agir, s'exprimer, comprendre à travers les activités artistiques » dont le thème cette année est : « Regarder ailleurs ». Les élèves réaliseront des productions plastiques individuelles et collectives dont une partie sera présentée lors d'une exposition à Saint Clément les Places du 17 au 24 mai 2022.

La production de dessins de la part des élèves de CM1 CM2 qui seront glissés dans les colis de Noël destinés aux militaires engagés en opération à l'extérieur pendant la période des fêtes de fin d'année.

Une classe découverte était en réflexion l'année scolaire 2020/2021 mais n'a pas pu être réalisée, cependant un nouveau projet est programmé cette année. Cette classe de découverte devrait avoir lieu du 16 au 20 mai, elle concernera les élèves de CM1/CM2 qui partiront avec 2 classes de l'école de Brullioles à la découverte du Futuroscope et des châteaux de la Loire.

Pour compléter la description de l'école de Courzieu, les services périscolaires tiennent une place non négligeable.

Le service de la cantine avec Odile Razy et Jocelyne Brulars propose aux enfants des repas confectionnés sur place avec un grand souci de qualité nutritionnelle.

La garderie est animée par Isabelle Ciuffa le matin et le soir où elle veille à préserver un environnement apaisant et créatif.

Les temps d'arrivée et de départ de la baladeuse, de trajets entre les deux écoles et de surveillance de cantine sont orchestrés par Cécile Duboc Brun, Sophie Bessenay et Agnès Normand dans un souci de sécurité.

L'aide aux devoirs trois soirs par semaine permet aux enfants d'effectuer leur travail scolaire, guidés par Caroline Motillon, Séverine Soubeyrand et Agnès Normand.

Enfin, Sébastien Volay sillonne les routes pour conduire les enfants entre leur domicile et l'école. Ce service s'étoffe au fur à mesure des années et la durée de la tournée devient de plus en plus longue.

Nous ne pouvons que nous féliciter de l'investissement de toutes les personnes qui prennent part au bon fonctionnement de notre école et nous les remercions pour leur capacité d'adaptation et leur « inventivité ».

ÉCOLE DES 3 COLLINES



L'école des Trois Collines est gérée par le SIVOM et accueille majoritairement des enfants vivant à la Giraudière. Ces dernières années celle-ci voit son effectif augmenter régulièrement avec cette année 87 inscrits pour 61 familles.

Les enseignantes sont : Madame Lepin pour les TPS, PS, MS, Madame Barbier (directrice) et Madame Dumas-Goujon pour les GS, CP, Madame Amblard pour les CE1, CE2 et Madame Szymanski pour les CM1/CM2.

Les activités pédagogiques prévues pour cette année 2021/2022 sont une classe de découverte Voile à la Londe des Maures dans le Var pour les CE1, CE2, CM1 et CM2, un projet de sortie culturelle en transports en commun pour les TPS, PS, MS, GS, CP, une résidence d'auteur « un été Wharton » avec un auteur qui viendra en classe en début d'année, la fabrication d'objets qui seront vendus sur un marché de Noël organisé à l'école le 10 Décembre et des séances de cinéma au Strapontin pour les TPS, PS, MS, GS, CP.

Deux animations avec France Nature Environnement sont programmées sur le tri des déchets avec les TPS/PS/MS et GS/CP ainsi qu'une intervention vélo APER (Attestation de Première Éducation à la Route) organisée en fin d'année scolaire.

Enfin, la collaboration avec la bibliothèque de Brussieu se poursuit avec le prêt de livres.

COMMISSION URBANISME

Du nouveau pour 2022 !

Rappel du contexte et définition.

L'Etat souhaite que chaque administré puisse saisir l'administration par voie électronique : les communes, quelle que soit leur taille, ont l'obligation de recevoir, à partir du 1er janvier 2022, les demandes d'autorisation d'urbanisme (Certificat d'Urbanisme, Déclaration Préalable, Permis de Construire, Permis d'Aménager, Permis de démolir) de manière dématérialisée.

Cette possibilité donnée au pétitionnaire s'appelle la saisine par voie électronique (SVE).

NB - Le pétitionnaire pourra toujours déposer son dossier en version papier.

Afin de répondre à cette obligation, le Syndicat de l'Ouest Lyonnais (SOL), service instructeur pour le compte de notre commune, met à disposition un portail d'accès unique des pétitionnaires pour déposer leurs demandes : ce module SVE (un par commune) sera accessible depuis le site internet. Plus d'informations sur le site internet du SOL.

La modification du PLU pour l'extension du bourg, annoncée pour 2021, se fera prochainement.

Pour Rappel, tous travaux d'Urbanisme doivent faire l'objet d'une autorisation n'hésitez pas à vous renseigner en mairie ou prendre RDV avec la commission.

ELUS

Maria Chemarin, Sandrine Chenailles
Daniel Badoil, Sébastien Michel

COMMISSION PATRIMOINE - TOURISME

2021 FUT UNE ANNÉE POUR LE MOINS SPORTIVE !



Plusieurs projets de l'équipe municipale autour des activités sportives d'extérieur ont en effet pu voir le jour cette année.

Le premier d'entre eux fut l'inauguration de notre espace permanent de Trail, le COURZY TRAIL PARK. Parrainé par Emmanuel MEYSSAT, grand champion de cette discipline et habitant les Monts du Lyonnais, il est composé de plusieurs traces de différentes difficultés et balisées de façon permanente grâce à de petites balises normalisées et discrètes. L'espace dispose d'un local de trois douches en libre-service

et gratuites. Cet équipement permet aux nombreux sportifs accros à cette discipline en plein essor de venir courir à Courzieu, de faire connaître la commune et de faire travailler l'économie locale : commerces, auberges etc.

Plusieurs animations annuelles avec Emmanuel MEYSSAT en coach, dont une a déjà eu lieu le 31 octobre dernier, permettront de garder le dynamisme de cet équipement. Une autre grosse journée s'est déroulée le 10 octobre autour du Vélo cette fois ci, la TOUTAGAUCHE.

Cette très belle journée autour du vélo sous toutes ses formes a réuni un nombreux public de tous âges. La journée était composée d'une partie sportive avec une montée chronométrée du col de la croix de Part (individuelle + peloton), ainsi qu'une autre montée en mode « randonnée » ouverte pour tous. Quelques champions sont mêmes venus se prêter au jeu (David MONCOUTIE, Emmanuel MEYSSAT etc...) ce qui a pimenté la course. De nombreux stands étaient présents ainsi que plusieurs animations (Cri de la Fraise, etc...) et cette journée a aussi permis d'inaugurer un autre projet de l'équipe municipale, les stations de VEL'PAR, Vélo à assistance électrique partagé. Ces 5 vélos sont désormais disponibles pour tous, sans effort et sans polluer, pour se déplacer alentour.

L'ambiance de cette TOUTAGAUCHE a été vraiment très conviviale.

Pour compléter cette offre sportive, la municipalité a projeté la création d'un parcours de santé autour du bourg. Accessible à tous, ce parcours composé de deux principales aires d'agrès se veut inclusif.

La première zone a d'ores et déjà été implantée à l'intérieur même du city-park. De nouveaux jeux pour nos bambins y ont aussi été installés en même temps. La seconde est en cours de mise en place vers la montée de la Gorge, vers la voie romaine. Elle sera ici accompagnée de nouvelles places de parking ainsi que d'un coin

« pétanque et détente » aménagé. Cela embellira ce lieu devenu très laid suite au stockage de matériaux de voirie.

Tous ces projets sportifs ont été reconnus par l'obtention du label TERRE DE JEUX 2024. Ce label met en lumière les communes qui œuvrent à la promotion du sport (sport compétition, Sport santé, sport bien-être) et à la promotion des Jeux Olympiques de Paris 2024. D'ici à 2024, différentes opérations et animations seront donc proposées sur Courzieu.

ELUS

Jean-Bernard Cherblanc, Daniel Badoil, Virigine Cabaussel, Maria Chemarin, Magali Er Rafiqi Renaud Jasnowski, Céline Mabon



Le Centre Communal d'Action Sociale est une entité avec une existence administrative et financière distincte de la commune. Ce CCAS est géré par un conseil d'administration présidé de droit par le maire de la commune et composé pour moitié de membres nommés par le maire, issus de la société civile et pour moitié de membres issus du conseil municipal.

Le rôle du CCAS est d'organiser l'action sociale et d'actionner les solidarités au sein de la commune. La règle de confidentialité, d'impartialité et d'absence de jugement est scrupuleusement rappelée et respectée. Le Centre Communal d'Action Sociale est à l'écoute autant des jeunes, des personnes isolées, des familles et des personnes âgées. A l'accueil de la mairie (bureau ou téléphone), vous pouvez demander à être rappelé par un membre du CCAS en cas de situation urgente.

Sinon, les membres du CCAS tiennent une permanence deux fois par mois en mairie dans une salle dédiée à cet effet. Les dates sont indiquées dans le compte rendu du Conseil Municipal, sur le tableau lumineux à l'entrée du village et peuvent vous être transmises sur demande à l'accueil de la mairie. Vous serez reçus avec ou sans rendez-vous en toute confidentialité par deux membres du CCAS pour exposer vos difficultés et envisager ensemble une aide ou une solution. Ce soutien peut porter par exemple sur des dettes EDF, de loyers ou sur un changement de situation familiale qui vous mettent en difficulté. Les situations très urgentes comme les demandes d'aide alimentaire (via une assistante sociale par exemple) seront traitées sous quelques jours.

Cette année 2021 a permis de reprendre progressivement des activités avec un après-midi énigmes le 12 Juin animé avec brio dans le village par la compagnie « Le cri de la fraise ». Tous les participants ont été heureux de se retrouver dans ce moment de convivialité et de partage autour des souvenirs du village d'il y a 50 ans. Le 11 novembre, nous avons pu aussi reprendre le traditionnel repas des anciens, servi par les membres du CCAS et du Conseil Municipal épaulés de quelque jeunes volontaires. Au cours de ce savoureux repas préparé par la maison Poulard, nous avons bénéficié d'une animation musicale avec le duo Pierre Luc et Véronique qui nous a replongé dans la variété des années 60 à 80. Ces moments sont toujours très riches du plaisir de se retrouver, d'autant plus que cette année a été marquée par les restrictions sociales imposées par la pandémie de COVID 19. Nous porterons un colis aux personnes de plus de 80 ans et aux personnes malades qui n'ont pas pu assister au repas. A partir de janvier 2022, nous projetons aussi des dimanches après-midi Cinéma mensuels.

Le CCAS a organisé une formation PSC1 (Premiers Secours) et a participé à une sensibilisation (proposée par la CCPA) aux violences conjugales.

Le Logement d'Urgence, cogéré avec le CCAS de Brussieu continue à exercer efficacement son rôle d'accueil de personnes en difficulté et ne reste jamais longtemps inoccupé.

Le CCAS est à votre disposition pour toute demande ou toute suggestion d'action durant ces mois difficiles.

COMMISSION BÂTIMENT

→ **ÉCOLE MATERNELLE** : cette année nous avons eu une rénovation énergétique à l'école maternelle qui porte sur la suppression de la chaudière fuel. Celle-ci est remplacée par une chaudière à granulés de bois équipée d'un silo de 7 tonnes. Elle possède un système de régulation moderne et nous fera faire de belles économies, elle apporte également un confort supplémentaire aux enseignantes, à nos chères têtes blondes et brunes !

Les élèves peuvent aussi bénéficier de sèche-mains soufflants depuis la rentrée.

→ **ÉCOLE PRIMAIRE** : Une équipe de cordistes sous traitée par l'entreprise GERMAIN a installé des pics en bordure de toit au niveau de la pendule de l'école et obstrué des bouts de poutres pour éviter que les pigeons ne se perchent et déposent leurs déjections sur les escaliers devant la porte d'entrée de l'école.

→ **ÉGLISE** : De gros travaux sur la toiture de l'église ont été réalisés par l'entreprise GERMAIN de Chazay-d'Azergues : nettoyage de toute la toiture, chéneaux et descentes de chéneaux, salis par les pigeons.

Remise en état de la peinture des voûtes, latérales et centrales de l'église par l'entreprise David BOHNY de Lyon Vaise.

Modification des portes de secours de l'église en sécurité anti-panique, par l'entreprise Jérôme BADOIL de Courzieu.

L'église disposant d'un réseau d'eau vétuste et d'une prise sans compteur, cette prise a été raccordée sur le compteur des WC publics de l'église et un évier a été installé à l'intérieur de l'église, par l'entreprise RIVOIRE de Haute-Rivoire.

De nouvelles portes en tôles équipent les WC de la place des tilleuls.

Un local avec des douches chaudes est mis à la disposition des joggeurs et autres sportifs dans le cadre du Courz'yTrail Park (parcours de trail dans notre belle commune !). Ce local pourra servir aussi à la future aire de camping-car qui est à l'étude.

Différents luminaires ont été améliorés, notamment à la bibliothèque et à l'école maternelle. Encore des économies !

Il y a toujours des travaux de réfection et d'entretien courant à effectuer tout au long de l'année.

Nous remercions chaleureusement nos agents municipaux qui œuvrent en permanence pour répondre à tous les problèmes et également nos artisans très disponibles pour pallier au plus pressé et aux travaux.

MEMBRES DU CONSEIL D'ADMINISTRATION

Jean Bernard CHERBLANC (président)
Magali ER RAFIQI
Dominique LEFLON
Carine LOMBARDO
Sébastien MICHEL
Roger REIGNIR
Sylvie PLEUTIN
Christine CHEVALIER
Brigitte EUGENE

ELUS

Christophe Buret, Jean-Luc Bastion
Daniel Badoil, Maria Chemarin

COMMISSION FINANCE

ELUS

Jean-Bernard Cherblanc, Jean-Luc Bastion
Christophe Burlet, Maria Chemarin
Magali Er Rafiqi, François Eugène

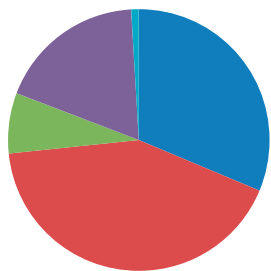

DEPENSES FONCTIONNEMENT	
Charges à caractère général	279 250,00
Charges de personnel et frais assimilés	374 800,00
Virement à la section d'investissement	66 537,54
Autres charges de gestion courante	162 710,00
Charges financières	8 300,00
FONCTIONNEMENT	891 597,54

Le budget des charges de fonctionnement se monte à 891 597 €. Ces charges sont les plus difficiles à maîtriser surtout en cette période. La comparaison est également difficile à effectuer par rapport à 2020 car la crise sanitaire a eu de gros impact notamment sur l'activité liée au scolaire (cantine, etc). Ce que l'on peut tout de même constater, c'est une stabilité globale des charges de personnel, les plus importantes. Les charges à caractère général sont, elles, plutôt en hausse (augmentation du coût des énergies, etc.). Nous avons effectué également plus de travaux d'entretien des bâtiments qu'à l'accoutumé (église, etc.). La crise sanitaire a créé de nouvelles charges (gel, masques, + de ménage dans les bâtiments etc).

Les recettes viennent équilibrer ces charges par les dotations, en stabilité, et bien sûr par les impôts et les taxes.

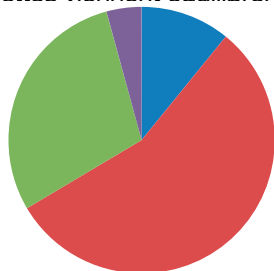

RECETTES FONCTIONNEMENT	
Produits de service	97 000,00
Impôts et taxes	495 673,54
Dotations, subventions et participations	260 924,00
Autres produits de gestion courante	38 000,00
FONCTIONNEMENT	891 597,54

A noter cette année que suite à la réforme fiscale de la Taxe d'Habitation (TH) notamment, une compensation de la perte de cette TH pour les ressources communales a été versée à la commune et apparaît désormais sur la ligne dotation et non plus sur la ligne impôts. Les autres produits sont en très légère baisse mais cela est fluctuant selon les années.

De nombreux projets d'investissements ont été budgétés sur l'année 2021 mais tous ne sont pas concrétisés encore.

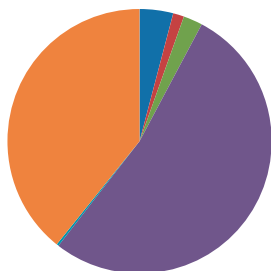

DEPENSES INVESTISSEMENT	
Emprunts et dettes assimilées	42 085,28
Immobilisations incorporelles	13 760,00
Subventions d'équipement versées	24 113,41
Immobilisations corporelles	540 759,70
Opérations patrimoniales	2 710,00
Immobilisations en cours	402 387,09
INVESTISSEMENT	1 025 815,48

Nous sommes encore dans l'attente de subventions pour certains ou de disponibilités des entreprises pour la réalisation des travaux. La plupart des investissements ont une ligne en dépense et une en recette car la plupart sont subventionnés fort heureusement. Parmi les réalisations de l'année, citons le Courz'y Trail Park, le changement de chauffage de l'école maternelle, la réfection de la route du Biternet, le parking du boulodrome, le sentier du Vélair, de nouveaux jeux au city-stade, des travaux de voirie et de bâtiments... Le gros morceau concerne la réhabilitation de la salle polyvalente mais faute d'un subventionnement suffisant, ce chantier est encore en attente pour le moment.

Les recettes, outre les reports passés et le virement en recettes d'investissement de l'excédent du budget fonctionnement

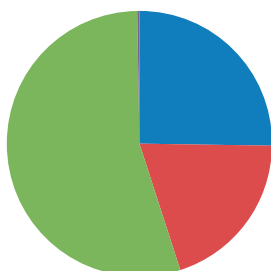

RECETTES INVESTISSEMENT	
Virement de la section d'exploitation (recettes)	258 921,70
Dotations, fonds divers et réserves	202 986,72
Subventions d'investissement	561 197,06
Opérations patrimoniales	2 710,00
Emprunts et dettes assimilées	0,00
INVESTISSEMENT	1 025 815,48

de l'année précédente, sont surtout composées de subventions diverses. Les ressources communales propres sont telles que sans aides extérieures la conduite de projets est quasi impossible. Remercions donc ici nos collectivités partenaires qui nous accompagnent (Département du Rhône, Région Auvergne Rhône Alpes, Etat, Agence Nationale du Sport etc.)

COMMISSION COMMUNICATION

ELUS

Maria Chemarin, Renaud Jasnowski
Dominique Leflon, François Eugène

Pour cette seconde année de mandat, la commission Communication a poursuivi ses efforts afin de vous délivrer au mieux l'actualité de notre commune et également celle qui pourrait vous intéresser.

De nombreux supports de communication sont dorénavant disponibles afin que chacun puisse trouver son canal favori. Dorénavant, vous pourrez utiliser le site internet de la mairie (www.courzieu.com), la page Facebook (www.facebook.com/Courzieu69), le bulletin municipal (distribué dans vos boîtes aux lettres), les comptes-rendus des conseils municipaux et les activités associatives (également à retrouver dans vos boîtes aux lettres tous les mois et sur le site internet de la mairie) ainsi que le panneau lumineux installé à côté de la caserne des pompiers.



Accès rapide



L'objectif de la commission est de permettre aussi à chacune et chacun de s'impliquer dans la vie de notre village. C'est en mettant en avant l'ensemble des activités, événements, actions accomplies ou à venir, que toutes et tous, vous aurez l'envie de participer à faire vivre notre village.

Nous vous rappelons également être à la disposition de tous, associations ou entreprises, pour relayer vos messages, projets ou futurs événements.

Le grand projet mené actuellement par la commission est de mettre à jour l'offre touristique présente sur la commune. N'hésitez pas à vous signaler auprès de la mairie si vous pouvez être concerné par ce point.

Nous souhaitons que cette année 2022 puisse être riche en événements et que nos supports de communication soient utilisés à leur entier potentiel.

COMMISSION JEUNESSE

Un nouveau Conseil Municipal d'Enfants va être reconduit pour 18 mois. Les élections auront lieu le 27 janvier. Les enfants seront élus par leurs camarades selon des projets qu'ils présenteront. La Cadole des Jeunes mise en place en 2020 n'a pu malheureusement pas se réunir dans le local dédié, du fait de la crise sanitaire. Un bureau à tout de même été constitué.

Un «chantier jeunes» a été organisé en collaboration avec la CCPA, 6 courzerois et courzeroises de 15 à 18 ans ont travaillé dans la bonne humeur sur la réfection du local Cadole. Ce chantier a été rémunéré à hauteur de 100 € par personne, subventionné par la CCPA. Ce fut une belle expérience que nous allons reconduire en 2022.

COMMISSION VOIRIE

Outre les travaux réguliers d'entretien des chemins, du cimetière, de fauche des talus, de réhabilitation ou réfection de voies, diverses actions à destination des loisirs ont vu le jour cette année, comme :

- L'aménagement d'une piste cyclable tout terrain sur le chemin de la Danièle pour relier Courzieu à la Gie.
- La préparation pour l'aménagement d'une aire d'agrès avec plusieurs modules, installée au city-stade.
- Courz'y trail Park, et ses travaux d'aménagement des abords et du local douche.
- La réalisation de 2 stations de vélos à assistance électrique, place de la mairie et place de la gare, et la mise en service de VEL'PAR : vélos partagés à l'initiative de la CCPA et désormais disponibles,
- En prévision, la création d'une aire de service pour les camping-cars.

Soucieux de l'attrait de notre village, la commission œuvre pour la salubrité des lieux, avec :

- La mise en fonction de 2 canisites et dispositifs pour pouvoir ramasser les déjections canines.
- La mise en service de 2 pigeonniers avec la nomination de responsables bénévoles.
- La pose de bâches anti-renouée du Japon sur les talus propices.
- L'équipement pour tout le bourg de containers enterrés, plus pratiques, plus propres, plus écologiques et plus économiques.

- La préparation des massifs pour les plantations est aussi importante pour la commission tout comme le démontage, la réparation des décors de fin d'année et l'achat de nouvelles illuminations, annonçant les chaleureuses festivités hivernales.

- La commission attache de l'importance également à la sécurité routière, se traduisant cette année par :

- La mise en place d'une zone de stationnement et la signalétique sur la place de la Mairie, pour la Baladeuse,
- Le réaménagement de la route du Biternet,
- La création de zone de croisement de la route de la Randonnière.

Sur chaque compte rendu, apparait la liste non exhaustive des dégradations du mois, celle-ci ne se désemplit pas, la commission fait appel au civisme de chacun pour garder le bon vivre à Courzieu.

- Le passage à 30km/h dans le village

ELUS

Christophe Bulet, Virginie Cabaussel
Maria Chemarin, Magali Er Rafiqi
Carine Lombardo

BUREAU

Loris Gaillard : Président
Antoine Bulet : Vice-Président
Clara Lombardo : Trésorière
Clara Barthélémy : Vice-Trésorière
Solène Gaillard : Secrétaire
Yoan Duquesne : Vice-Secrétaire

ELUS

Jean-Luc Bastion
Daniel Badoil
Sandrine Chenailles
Sébastien Michel
Thierry Vattlet

BIBLIOTHÈQUE

La bibliothèque Courz'y Lire a connu, elle aussi, quelques perturbations en 2021, du fait de la crise sanitaire. Néanmoins, l'équipe de bénévoles s'est mobilisée pour vous offrir un service adapté à ces contraintes. Après une période de fermeture, dès que les conditions se sont assouplies, les bénévoles ont tout mis en œuvre pour que l'accès à cet espace culturel de proximité soit facilité. Depuis octobre et l'obligation du pass sanitaire dans les bibliothèques, deux créneaux vous sont proposés en attendant le retour à la normale :

- Les samedis de 10h à 12h : un drive accessible sans pass sanitaire, où les livres, jeux et revues vous sont remis à la porte de la bibliothèque (commandes en ligne (commonly.fr), par mail (biblio@courzieu.fr), papier dans la boîte aux lettres, ou sur place)
- Les dimanches de 10h à 12h : avec pass sanitaire, où vous pouvez entrer et choisir vos documents.

La bibliothèque appartient au réseau Com'Monly, qui compte désormais 30 bibliothèques des Monts du Lyonnais, vous permettant l'accès gratuit à plus de 110 000 documents (livres pour adultes et enfants, BD, musique, films, jeux de société, etc...). Vous pouvez les réserver en ligne (commonly.fr) et les récupérer à Courz'y lire, prolonger les emprunts, gérer les comptes de toute la famille, etc...



Par ailleurs, une offre de ressources numériques vous est proposée par la Médiathèque Départementale : livres, musiques, films, apprentissage de langues, etc... (<https://mediatheque.rhone.fr/>). Pour accéder à cette offre, renseignez-vous auprès de votre bibliothèque pour avoir un compte-lecteur.

Courz'y Lire assure également des manifestations tout au long de l'année, bien que plus rares en 2021, compte-tenu du contexte sanitaire :

- Prix des P'tits D'Monts en partenariat avec l'école et le réseau Com'Monly (les enfants étudient des livres en classe puis votent pour leur préféré)
- En juillet, matinée jeux, où enfants et adultes ont pu s'amuser autour de jeux de société et d'extérieur
- En septembre, deux séances de Kamishibai autour de l'écologie présentées par le Cri de la fraise (histoires interprétées en faisant défiler des illustrations comme dans un petit théâtre)
- En octobre, spectacle Dézingage, adapté à partir de 2 nouvelles de Boris Vian et présenté par la compagnie Nolo Kingdom Théâtre.

Quels projets pour les mois à venir ?

- A partir de la rentrée scolaire 2021-2022, tous les mois, lecture d'ouvrages aux classes de l'école par les bénévoles en principe autour du thème choisi cette année «les «émotions»».
- De novembre 2021 à avril 2022, Prix des Incorruptibles en partenariat avec l'école.
- De novembre 2021 à avril 2022, Prix des D'Monts réservé aux lecteurs adultes avec le réseau Com'Monly, qui récompensera une autrice africaine parmi une sélection de 5 livres. Vous pouvez participer à ce prix : ces livres sont en rayon, il suffit de les lire (un ou plusieurs) et de glisser votre bulletin dans l'urne. Nouveauté en 2022 : un temps fort du réseau Com'Monly en février de chaque année ; toutes les bibliothèques auront un thème commun et organiseront une exposition, un atelier, une rencontre avec des auteurs, ou la confection d'un ouvrage, etc... La 1ère édition 2022 aura pour thème : la Bande Dessinée.

De nouveaux bénévoles étant toujours les bienvenus face aux multiples tâches (accueil du public ou des scolaires, achats, réparation de livres, animation, choix de spectacles...), n'hésitez pas à vous renseigner lors de nos permanences et pas de panique, des formations existent !

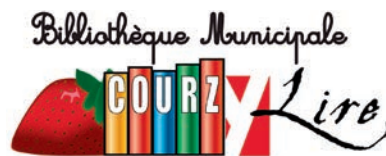

CONTACT

▷ biblio@courzieu.fr
Place de la Mairie
69690 Courzieu

HORAIRES D'OUVERTURE

SAMEDI et DIMANCHE 10 h – 12h

SAPEURS-POMPIERS

- Une équipe dynamique et motivée qui évolue dans une bonne ambiance.
 - une disponibilité 24 heures sur 24 et 7 jours sur 7 au service de tous.
- Le détail pour l'ensemble du personnel (01/01/2021 au 15/10/2021) :
36521 heures de disponibilités déclarées.
1366 heures passées en interventions.
621 heures de formation maintien des acquis (celles-ci ne comprennent pas la formation d'aptitude à l'emploi).

EFFECTIF :

1 officier
7 sous-officiers
11 hommes du rang
1 infirmière

NOUVELLES RECRUES :

Sapeur BACHA FABRICE
Sapeur DESAINTEJEAN LEON
Sapeur CHAUSSADE GIRARDON LEA
Sapeur PROTIERE MELODIE
Sapeur BETTON HUGO (double affectation avec le CT EVEUX).
Sapeur TISSOT OLWYN (double affectation avec le CT SAINT FOY L'ARGENTIERE)

AVANCEMENT :

Sergent-chef DEVAUX DORIAN passe Adjudant au 1er avril 2021.
Caporal- chef FAIZANT GUILLAUME passe Sergent au 1er avril 2021.

FORMATIONS :

FI TRANSVERSE : Fabrice BACHA, Mélodie PROTIERE, Léon DESAINTEJEAN et Léa CHAUSSADE GIRARDON.
SUAP : Mélodie PROTIERE, Léon DESAINTEJEAN et Léa CHAUSSADE GIRARDON.
Sauvetage et mise en sécurité : Owen BACHA.
INCENDIE : Owen BACHA.
COD 2 VLTT : Dorian DEVAUX et Guillaume FAIZANT.
FORMATEUR ACCOMPAGNATEUR : Dorian DEVAUX.
CA MEA : Dorian DEVAUX.

FORMATIONS EN FIN D'ANNÉE :

Lot d'abordage : Dorian DEVAUX.
CA VSAV : Guillaume FAIZANT.
Sauvetage et mise en sécurité : Auriane BENOIT et Léon DESAINTEJEAN.
CA TOUT ENGIN : Dorian DEVAUX.

MANIFESTATIONS 2021 :

NOVEMBRE ET DÉCEMBRE : calendriers 2022

Des équipes vous rendront visite en journée ou en soirée pour vous présenter notre traditionnel calendrier 2022. Nous comptons sur votre bon accueil, soit à Courzieu, soit à Brussieu.

Dimanche 05 décembre 11h : sainte BARBE et prise de commandement pour l'Adjudant DEVAUX Dorian. La population de Courzieu et Brussieu est invitée à y participer. Cette cérémonie sera clôturée par le verre de l'amitié. (PASS SANITAIRE OBLIGATOIRE).

Amicale SP COURZIEU, avec la crise sanitaire qui a touché le pays, toutes les manifestations ont été suspendues. Nous espérons vous retrouver très bientôt.

Mesdames, Messieurs, permettez-moi, avec un peu d'avance, de vous souhaiter de bonnes fêtes de fin d'année.



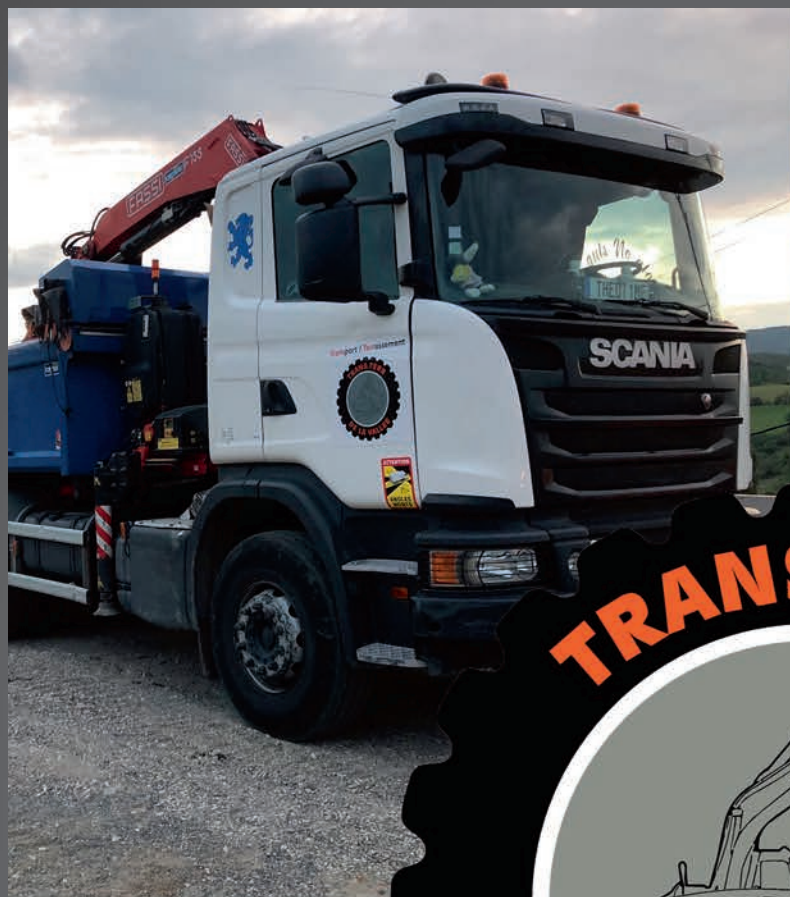

**Aménagement extérieur / Location de benne à déchets /
Transport / Location avec chauffeur / Terrassement / VRD**
69690 BRUSSIEU / Contact : 06 67 42 13 81 / Facebook Trans Terr de la Vallée

Nos associations

ASSOCIATION	PRESIDENT	TELEPHONE	MAIL	ADRESSE
PAROISSE	Anne-Marie BADOIL	04 74 70 81 37	am.badoil@orange.fr	9 Chemin de la Drésièrè
AMICALE DES SAPEURS POMPIERS	Jean-Michel HEMON	06 82 34 72 28	hemonlebois@wanadoo.fr	120 Chemin du Puits
BIBLIOTHEQUE	Marie LAIR	06 56 72 50 08	biblio@courzieu.fr	
TENNIS CLUB COURZIEU	Christophe BURLET	06 64 46 00 69	burletrolland@hotmail.fr	12 Route de Malval
FOOTBALL CLUB GIRAUDIÈRE	Adeline GRANGE	06 22 83 35 35	adeline.grange1990@orange.fr	Impasse de la Poste La Giraudière 69690 BRUSSIEU
LE CERCLE DES AMIS DES PLATANES	René CHETAÏL	06 16 78 11 71	rcjc69@orange.fr	Résidence Côté Parc 46 Avenue Edouard Millaud 69290 CRAPONNE
LES VALLONS FLEURIS	Ginette DEROZARD	04 74 70 94 13	ginette.derozard@numericable.fr	795 Route des Verchèrès
PATRIMOINE	Marie-Jeanne ESPEJO	06 08 76 08 11	contact@patrimoine-courzieu.fr	1630 Route du Vélair
ASSOCIATION DES JEUNES DE COURZIEU	Gaëlle BADOIL	06 17 51 85 81	gaelle.baboil@yahoo.fr	5 Route du Vélair
SOU DES ECOLES	Véronique LARDELLIER	06 71 50 00 18	sou.courzieu@gmail.com	215 Route de la Danièle
ACCA	Michel JULLIEN	06 24 84 58 82	mjtp@gmail.com	822 chemin des Jumeaux
AMICALE BOULE DES VALLONS	Richard LARDELLIER	06 19 68 09 50	lardellier.richard@yahoo.fr	La Rouillère 69770 MOTROTTIER
FNACA	Louis LARDIC	06 67 51 69 63	denise.durocher@orange.fr	805 Route de Sottizon
AUBERGE DE LA BUISSONNIÈRE	Jean-Baptiste LEPIN	06 60 04 55 46	aubelabuis@gmail.com	410 Route de la Buissonnière
CADOLE DES JEUNES	Loris GAILLARD	07 68 43 26 22	lorgaillard73@orange.fr	1 route du Vélair
ECOLE BUISSONNIÈRE	Laëtitia HOURS	06 75 75 53 20	amlecolebuiss@gmail.com	35 Route du Vélair
LE CRI DE LA FRAISE	Baptiste BIOT	06 72 20 76 52	lecri dela fraise@gmail.com	
24 HEURES PETANQUE	Guillaume FAIZANT	06 34 13 71 88	guibg87@gmail.com	310 Route du Gonin
SYNDICAT AGRICOLE	Mickaël HASSLER	04 72 57 47 36	mika.hassler@orange.fr	665 Route de la Moronnière
CUMA	Aurélien PERRET	06 85 87 37 29	jeannoel.perret@orange.fr	195 Route de Sottizon
BOULE DE LA GIRAUDIÈRE	Frédéric DEROZARD	06 88 70 12 23	fred.derozard@orange.fr	Route du Moulin 69690 BRUSSIEU
LE COMPTOIR DU VILLAGE	André BADOIL	06 75 91 71 75	lecomptoirduvillage@gmail.com	8 Place de la Mairie
ENTRE LIENS	Dominique LEFLON	06 63 90 95 12	entreliens.courzieu@gmail.com	765 Route des Verchèrès
COURZIEU ROLLER	Philippe MAZOYER	06 68 26 51 77	courzieuroller@gmail.com	38 Route du Vélair

ACCA

Covid, Explosion, Inquiétudes....

Pour cette année, L'ACCA de Courzieu, comme toutes les associations du village, a pu reprendre ses activités de manière quasi normale, la grosse déception est de ne pas avoir pu organiser le traditionnel Ball Trap au Col de la Croix de Pars à cause de la recrudescence de la situation sanitaire.

Les chasseurs de Courzieu savent s'adapter à toutes les situations et une vente de saucissons, terrines et autres mets préparés à la Bauge a pu être réalisée, réduisant les pertes financières de l'annulation du Ball Trap. Cette action a remporté un si gros succès que l'action sera reconduite cette saison.

Les rendez-vous de chasse, ainsi que les réunions se sont faites à l'extérieur afin d'être adapter au mieux aux contraintes sanitaires.

En ce qui concerne la population de gibier sur le territoire c'est l'explosion au niveau du grand gibier encore cette saison. Depuis le confinement de 2020 les populations de sangliers sont en constante augmentation malgré le nombre record de prélèvements non seulement sur la commune mais sur l'ensemble du massif. Une théorie pouvant expliquer cette augmentation a été avancée et est d'ailleurs la plus probable : pendant le premier confinement de 2020, de mars à mai, les forêts et les secteurs de reproduction n'ont jamais été aussi calmes depuis des décennies, preuve en est que l'impact du tourisme vert sur les sentiers forestiers nuit réellement à la reproduction du grand gibier, les sangliers ainsi que les chevreuils qui depuis 5 ans se maintiennent sur une population à forte densité.

Au niveau du petit gibier c'est l'inverse qui se produit notamment cette année sur le lièvre. Très difficile de voir un lièvre cette année, la météo des dimanches d'ouverture n'ayant pas facilité la tâche. Généralement la hausse de la population de grands animaux tel que le chevreuil et le sanglier va de pair avec la sensible baisse de notre capucin qui se voit délogé de ses espaces par des voisins en peu trop encombrants.

L'ACCA de Courzieu est ravi d'avoir pu continuer ses activités tout au long de la saison car notre ami la bête noire est aussi celle de nos agriculteurs, nous mettons tout en œuvre pour que chaque partie trouve son compte sur notre belle commune.

Manifestations 2022 : banquet le 12 février et ball-trap les 13 et 14 août.

Bonne Année en Saint Hubert



PAROISSE

Courzieu est l'un des villages de la paroisse Notre Dame de la Brévenne.

Au mois de septembre 2021, notre paroisse a accueilli Père François CHAIZE, prêtre auxiliaire.

Les prêtres qui assuraient principalement les offices sur notre paroisse ont reçu d'autres nominations : Père Justin a été nommé à Saint-Laurent-de-Chamousset et Père Jean-Jacques a été nommé sur Roanne.

Nous les remercions tous deux pour leur présence parmi nous et nous leur souhaitons bonne continuation dans leur ministère.

Pour toute demande de renseignement sur les services proposés par la paroisse, vous pouvez vous adresser, sur Courzieu, à :

-Anne-Marie BADOIL - tél : 04.74.70.81.37

-Martine LARDELLIER - tél : 04.26.01.97.59.

ou sur le site : ndbrenne.fr.

La fiche d'information mensuelle Brev'nouvelles vous permet de connaître nos activités tout au long de l'année. Elle est disponible dans les commerces ou sur les présentoirs à l'église. N'hésitez pas à vous servir.

Nous vous souhaitons à toutes et à tous une belle et heureuse année 2022 et surtout une bonne santé.



CONTACT

Anne-Marie BADOIL

► 04.74.70.81.37

Martine LARDELLIER

► 04.26.01.97.59.

► ndbrenne.franceserv.fr.



colruyt

prix · qualité

Votre supermarché à votre service !

11 rue du Stade

69610 SAINTE-FOY-L'ARGENTIÈRE

Tél. 04 78 40 73 45



Ouvert
dimanche matin

Collect&Go
service colruyt
Mes courses en ligne

www.colruyt.fr



MASSAGE AYURVEDIQUE AU SOL



MEDITATION

07 66 41 53 99 NADINE
COURZIEU LES MONTS DU LYONNAIS

Société FRANCK TP

Travaux de terrassement, assainissement, VRD

Franck CHENAILLES

Gérant

300 route du Gonin - La Roue
69690 COURZIEU

06.83.12.30.24

franck.tp@orange.fr

842 306 292 R.C.S LYON
N° TVA : FR 18 842 306292



Vos idées
communiquent

CONSEIL & MARKETING

CRÉATION GRAPHIQUE

IMPRESSION

SIGNALÉTIQUE

MULTIMÉDIA

TEXTILE & OBJET PUB

04 78 19 16 16

devis@iml-communication.fr

www.iml-communication.fr

69850 St-Martin-En-Haut

C'LiD[É] intérieur



ARCHITECTURE INTERIEURE

Conseils - 3D - Travaux - Décoration

L' id[É]e pour votre intérieur!

Vue 3D



www.clidinterieure.fr

06 44 69 44 06

[É]loïse PORTMANN



SERVICE DE NETTOYAGE

pour professionnel & particulier

SOL EXTÉRIEUR / INTÉRIEUR
SURFACE VITRÉE
REMISE EN ÉTAT

CO-PROPRIÉTÉ
MAISON
BUREAUX



06.63.45.41.33 / vision.nettoyage69690@gmail.com

ASSOCIATION DES JEUNES DE COURZIEU

L'association des jeunes propose des activités annuelles dont vous trouverez le détail si dessous. Nous avons maintenu du mieux possible nos activités à distance quand cela était possible lors la crise sanitaire. Merci à nos adhérents qui sont restés fidèles aux activités.



NOS ACTIVITÉS

GYMNASTIQUE



Nous comptons 3 groupes de gym enfants et un groupe adulte.
Nos cours ont lieu le lundi soir à la salle polyvalente.

Nous sommes à la recherche d'un(e) professeur de gym sous peine de voir cette activité arrêtée.
Toute proposition est la bienvenue.

CONTACT

KARINE BATION
► 04 78 43 71 77

FOOT SALLE

CONTACT

VICTOR REIGNIR
► 06 78 68 07 62

Vous êtes sportifs ? Du dimanche, occasionnel ou pratiquant confirmé, nous vous attendons tous les jeudis soirs de 21h00 à 22h30 à la salle polyvalente de COURZIEU pour partager un moment convivial avec le ballon.

N'hésitez plus, venez nous rejoindre !



ZUMBA



Succès garanti pour cette nouvelle saison de ZUMBA avec 2 cours adultes proposés et animés par notre intervenante Karine. 2 groupes se retrouvent dans la bonne humeur le mardi et le jeudi soir à la salle Louis Besson .

CONTACT

VÉRONIQUE GRATALOUP
► 04 74 70 92 55

YOGA

CONTACT

KARINE BATION
► 04 78 43 71 77

Un groupe se retrouve pour un bon moment le mercredi matin de 10h00 à 11h30 à la salle Louis Besson.



SOPHROLOGIE / TAÏ CHI CHUAN



Pour cette saison 2021-2022, nous avons tenté de lancer des activités nouvelles à savoir la sophrologie enfant et adulte, le TAI CHI CHUAN. Ces animations n'ont pas pu démarrer faute de personnes. Nous espérons que lorsque prendra fin le pass sanitaire, de nouvelles personnes pourront s'inscrire.

CONTACT

GAËLLE BADOIL
► 06 17 51 85 81

NOS MANIFESTATIONS

8 DECEMBRE 2020

L'édition 2020 a été annulée en raison de la crise sanitaire. Nous relançons cette animation pour l'édition 2021 avec le traditionnel défilé dans les rues par les enfants et les lampions, sans oublier le passage du Père Noël avec ses papillotes... le tout accompagné d'un vin chaud.

DATES À RETENIR POUR 2022 :

Manifestations à venir en fonction de l'évolution de la crise sanitaire.

LE BUREAU SOUHAITE SE RENOUELER. N'HÉSITEZ PAS À VENIR NOUS REJOINDRE POUR ÉTOFFER LE BUREAU ET PROPOSER DE NOUVELLES ACTIVITÉS ET ANIMATIONS.

BUREAU

Présidents : GAËLLE BADOIL & JORDAN ANDRÉ
Trésoriers : SYLVAIN CHARRETIER & VICTOR REIGNIR
Secrétaires : RÉMI CHARTIER & FANETTE SEVENIER
Autres membres : RÉMI CABAUSSEL, JÉRÉMIE BASTION, VÉRONIQUE GRATALOU, KARINE BATION, DAVID BADOIL, THOMAS RAZY ET JÉRÔME MASTROVALERIO



Intermarché
SUPER
FIERS DE VOUS SERVIR CHAQUE JOUR
620 Route des Grandes Terres
SOUZY
Ouvert du lundi au samedi de 8h30 à 19h30 NON STOP

leDRIVE
Intermarché
SERVICE DÉLIVRÉ
DES PROMOS TOUS LES JOURS
8H - 19H
RETRAIT DES COMMANDES

SARL CHAZAUD LIONEL
Plomberie Chauffage Zinguerie
Energies renouvelables

28 chemin du Mortier
69690 BESSENAY

Installation
Entretien
Dépannage

Tél / Répondeur : 04 74 70 88 19



Groupe **BONNEFOY**

04 74 70 84 48



L'année 2021 a été à nouveau une année compliquée pour tous avec la crise sanitaire. Le Sou a voulu maintenir le maximum d'actions au cours de l'année dans le respect des conditions sanitaires. Le Sou a même innové en vous proposant de nouvelles actions (box de pâques, ventes de repas à emporter).

- RÉCAPITULATIF DES ACTIONS POUR L'ANNÉE SCOLAIRE 2020-2021

- OCTOBRE : Vente de pizzas qui a eu un très grand succès.
- DÉCEMBRE : Vente de sapins ouverte à tous à prix compétitifs.
Vente de chocolat qui a bien fonctionné.
- AVRIL : Vente de box de Pâques.
- MAI : Vente de repas à emporter en collaboration avec le Pastoureau.
- JUIN : Vente de sacs avec les dessins des enfants de l'école.

- SUBVENTIONS AUX CLASSES

Sur l'année 2020-2021, le Sou des écoles a subventionné à hauteur de 800 euros l'intervenant musical. Après concertation avec les maitresses, il a été décidé de ne pas verser de subventions aux classes (pas de sorties scolaires à cause de la crise sanitaire sur les années scolaires 2019-2020 et 2020-2021).

Malgré une année 2020-2021 difficile financièrement, le Sou a décidé pour 2021-2022 de donner :

- 400 euros par classe
- 800 euros pour l'intervenant musical
- 2000 euros pour la classe découverte

- CADEAUX POUR LES ANCIENS CM2

En l'absence de classe découverte en juin 2021, le Sou a décidé d'offrir à chaque élève de CM2 comme cadeau de départ un bon d'achat de 50 euros à la librairie Mots et Merveilles à Sainte Foy l'Argentière et une entrée pour l'accrobranche d'Yzeron.

POUR 2021-2022 :

Les enfants bénéficient de la présence d'un intervenant musical pour la 3ème année consécutivesur toute l'année scolaire. Le Sou et la Mairie se sont à nouveau associés pour financer cette intervention.

Nous avons mis en place un calendrier prévisionnel des manifestations. Il dépendra de la situation sanitaire dans le Rhône au moment des manifestations. De plus le Sou des Ecoles se réservera le droit d'annuler les manifestations s'il juge qu'il pourrait être en difficulté pour faire respecter les règles sanitaires en vigueur.

OCTOBRE 2021 : vente de burgers en collaboration avec Burger d'ici

03/12/2021 : Livraison des sapins

16/01/2022 : LOTO

FÉVRIER 2022 : En cours d'étude une vente de tartiflette en collaboration avec le Pastoureau

01/04/2022 : Fête de printemps

MAI 2022 : Vente d'objets initiatives avec les dessins des enfants

11/06/2022 : Fête de l'école

- NOUVEAU BUREAU

Isabelle Giordana a décidé depuis presque 1 an de ne pas se représenter au sein du bureau.

Suite à l'Assemblée Générale du 1 Octobre, un nouveau bureau a été élu à l'unanimité des votes :

Le Sou des Ecoles vous souhaite à tous une très bonne année 2022. Prenez soin de vous et de vos familles.

BUREAU

Présidente : Véronique LARDELLIER
 Vice-présidente : BÉATRICE DARFEUILLE
 Trésorière : CÉLINE PEYRON
 Vice-Trésorière : ELODIE PORTE
 Secrétaire : Marion JASNOWSKI
 Vice-secrétaire : CÉLINE MOULONGUET

Pour ce dernier article du bulletin municipal, je me permets d'écrire un petit mot en mon propre nom. L'année dernière, j'ai fait le choix de rester au bureau du Sou pour une année encore. C'est avec un peu de nostalgie que j'écris. Cette dernière année n'a pas été remplie de rires, de complicité, de découverte du travail des enfants, de retrouvailles entre parents et entre enfants lors de la Fête de printemps et/ou de la Fête de l'école.

Il y a 10 ans, je suis entrée dans l'aventure du Sou des Ecoles. A l'époque Isabelle Ciuffa était présidente du Sou. 2 ans plus tard je suis devenue la trésorière du Sou sous la présidence d'Alain Hacquard. Et en 2015, j'ai pris la suite d'Alain. Au cours de toutes ces années, j'ai partagé de magnifiques moments avec les membres du Sou et d'autres plus compliqués (stress avant les manifestations, manque de denrées ou de boissons). Au cours de ces 10 ans, j'ai vu du monde partir et d'autres arriver et chacun a apporté de nouvelles choses. Nous avons proposé, testé et supprimé des actions. J'ai été bien entourée et soutenue par tous les membres du Sou et notamment ceux du bureau. Ces 2 dernières années, de nouvelles recrues sont arrivées et ont apporté de nouvelles idées. C'est le bon moment pour moi de laisser ma place. Je sais que le Sou est entre de bonnes mains et qu'il relèvera le défi de vous apporter encore de bons moments.

Je vous souhaite une très bonne année 2022 et nous aurons sans doute l'occasion de nous retrouver lors d'une manifestation du Sou des Ecoles.

Isabelle Giordana

CLUB DES VALLONS FLEURIS

Cette année, il y eu peu d'activités, pour cause de pandémie COVID 19.

Reprise des activités du club au mois de juin chaque après-midi de 14H à 18 H, à la Salle Louis Besson : jeux de cartes ou jeux de société. Café, infusion, petits gâteaux, boissons sont servis au cours de cette après-midi de détente où les soucis du quotidien sont mis de côté.

16 AOÛT : participation de 38 personnes au pique-nique organisé à la Bauge.

21 SEPTEMBRE : voyage avec les cars VENET, découverte des merveilles de la Bresse : visite d'une ferme bressane à Romenay (Saône et Loire) Repas à la Brasserie du Lac à Montrevel en Bresse (Ain) Après-midi : promenade commentée à bord de calèche, dans la forêt domaniale de Seillon à Bourg en Bresse. 39 personnes ont participé à cette belle et agréable journée.

JEUDI 30 SEPTEMBRE : repas des anniversaires. 86 personnes se sont retrouvées autour d'une bonne table servie par la maison Poulard et animée par l'accordéon d'Hervé et de la belle voix d'Anne qui nous a enchantés par ses belles chansons anciennes.

Au cours de ce repas nous avons fêté les anniversaires de l'année 2020 (pour cause de covid 19 n'avait pas eu lieu) et ceux de l'année 2021.

100 ans : Cladie Badoil - Claudius Michel

95 ans : René Razy

90 ans : Antonia Bénier (2020) Michel Grataloup - Jeanine Thomas. (2021)

85 ans : Lucien Reynard

80 ans : Fernande Grataloup - Germaine Lardic - Noël Delorme - André Bataillon (2020)

Annette Chanavat - Cladie Delorme - Nicole Temple - Paulette Essertaize - Marie-Jeanne Espéjo - Raymond Bénier - Lucien Villard - Maurice Chemarin (2021)

Anniversaires de mariage :

70 ans : Cathy et Marc Cabaussel - Claudette et Claudius Michel (2020)

60 ans : (2020) Josiane et Lucien Reynard - Jeanine et Antoine Blein - Jeanine et Antoine Chatelard - (2021) Gaby et Etienne Lardellier - Germaine et Louis Lardic - Marie-Jeanne et Pierre Espéjo - Fernande et Jean Grataloup - Marthe et André Chenailles - Gisèle et Lucien Villard

55 ans : Marguerite et Michel Cherblanc - Cladie et Noël Delorme. (2020)

16 DÉCEMBRE : traditionnelle bûche de Noël - Assemblée générale de l'année 2021.

Nous recherchons activement des personnes, plus ou moins jeunes retraités, pour le renouvellement des membres du conseil d'administration du club. Vous serez les bienvenus.

Souhaits d'une bonne et belle année 2022 à toutes et à tous.



LE COMPTOIR DU VILLAGE



Depuis le début de la pandémie qui dure depuis bientôt 2 ans, « Le Comptoir du Village » poursuit son service fidèlement auprès des habitants de la commune.

Ce sont maintenant Sophie et Laurence qui nous accueillent tous les jours de la semaine, le matin à partir de 7H30 et, l'après-midi, à partir de 16 heures, ainsi que le dimanche matin à partir de 8 heures.

Après une période compliquée, le bar a pu reprendre son activité grâce à l'assouplissement des normes sanitaires. Il est désormais ouvert pour toutes les personnes possédant le pass sanitaire. C'est aussi avec beaucoup de plaisir que nous reprenons peu à peu les animations qui avaient dû être annulées durant de longs mois.

La soirée beaujolaise du 20 Novembre a permis des retrouvailles festives très appréciées.

Au début de l'année 2022, nous aurons la soirée de remerciement pour toutes les personnes bénévoles.

Pour l'avenir, nous envisageons la poursuite de notre association sous une forme coopérative qui permettrait l'investissement d'un plus grand nombre de personnes actives et responsables. Ce projet se prépare avec la municipalité.

Nous sommes très attachés au « Comptoir du Village » qui a profondément renouvelé la vie à COURZIEU :

Nous trouvons maintenant sur place tous les produits nécessaires à notre vie journalière : fruits et légumes, épicerie, gaz, point poste, pain les jours de fermeture de la boulangerie, journaux, point relais pour les colis, pressing...

Grâce aux rencontres qu'il permet, c'est toute une nouvelle vie que nous apprécions.

Restons lui donc très fidèles. C'est grâce à chacun de nous que le Comptoir poursuit sa route.



BUREAU

Président : ANDRÉ BADOIL

Vice-président : ROGER REIGNIR

Trésorier : CHRISTIAN JACOLIN

Secrétaire : MARGUERITE CHERBLANC

Secrétaires adjoints : ANNE-MARIE BADOIL

Membres actifs : CHRISTOPHE BURLET, GUY

CABAUSSEL, RICHARD WEBER, NICOLE WOILLET



AMICALE BOULE DES VALLONS

En 2021 l'Amicale Boule des Vallons de Courzieu comptait 27 licenciés (25 en 4ème division dont 5 féminines, 2 en 3ème division).

La saison 2020 – 2021 fut une année blanche pour l'Amicale Boule. Aucun concours (officiel et amical) n'a pu être organisé en raison du contexte et des règles sanitaires en vigueur.

Petite consolation, les rencontres amicales du mardi ont pu se tenir, dès que cela fut possible tout en respectant les consignes sanitaires.

Nos licenciés n'ayant participé qu'à peu, voir aucun concours, la société a décidé, cette année encore, de prendre en charge une bonne partie du coût de la licence.

AGENDA 2022

8 ET 9 JANVIER 2022 : Concours Guy MICONNET au boulodrome de Vaugneray (quadrettes)

SAMEDI 9 AVRIL 2022 : But d'honneur ouvert aux licenciés & membres honoraires

MARDI 3 MAI 2022 : Concours vétérans ouvert aux plus de 60 ans

VENDREDI 8 JUILLET 2022 : soirée détente entre sociétaires

DIMANCHE 24 JUILLET 2022 : Concours interclasses (4 ou 5 joueurs de la même classe, mais pas obligatoirement de la même décade)

MARDI 26 JUILLET 2022 : Challenges BUFFARD – BATION - ABV (Simples)

DIMANCHE 31 JUILLET 2022 : 12 heures boulistes sur invitations

SAMEDI 17 SEPTEMBRE 2022 : Concours de la vogue

A DÉFINIR : Assemblée générale

Pour ceux que cela intéresse, n'hésitez pas à venir nous rencontrer lors de nos manifestations ou lors des rencontres du mardi. Les membres du bureau vous souhaitent une très bonne année 2022 et de bons résultats sportifs aux boulistes.

ASSOCIATION ENTRE LIENS



Suite au départ fin février 2020 en Centre d'Accueil de Demandeur d'Asile de la famille que nous accompagnions depuis 2 ans et après une période de mise en veille de notre association, nous avons entrepris un travail d'analyse de notre projet associatif avec l'accompagnement du collectif «La Méandre».

Ce travail nous a permis en nous appuyant aussi sur notre expérience passée d'envisager et de souhaiter poursuivre l'accueil de personnes exilées.

Nous avons donc retravaillé et approfondi différents points:

- les valeurs communes qui sont le terreau de l'association basées sur l'accompagnement, la solidarité humaine, le respect et la dignité.
- les moyens à mettre en œuvre pour que la famille accompagnée puisse construire un projet de vie et acquérir son autonomie.
- l'élaboration d'un fonctionnement collectif qui nous permette de nous inscrire dans la durée.
- les moyens d'ouvrir l'association à toute personne intéressée souhaitant nous rejoindre.

Notre objectif est d'accueillir une nouvelle famille courant 2022.

Nous vous invitons à poursuivre cette réflexion en notre compagnie.

Faire partie de l'association peut être envisagé de différentes façons : coups de main ponctuels pour installer une salle pour un concert, pour transporter quelqu'un en voiture... ou bien un engagement plus fort en participant aux temps de réflexion, en assurant un suivi quotidien de la famille...

Rejoignez-nous, nous avons besoin de vos idées, de votre dynamisme.

Pour fédérer des énergies nouvelles, échanger et débattre, nous avons organisé un événement le 18 décembre 2021 sous la forme d'un café philo autour de la notion d'engagement.

Notez aussi sur vos agendas la date du 10 janvier 2022 : un temps convivial réunira tous les membres et sympathisants de l'association pour programmer ensemble un événement culturel sur le 1er trimestre.

Ainsi, une fois la trésorerie regonflée, nous pourrons accueillir une nouvelle famille.

CONTACT

DOMINIQUE LEFLON

► 06 63 90 95 12

► entreliens.courzieu@gmail.com



TENNIS CLUB DE COURZIEU

Avec les restrictions sanitaires en partie levées, nous avons entamé une année sportive sur les chapeaux de roues ! L'école de tennis s'est étoffée de nouvelles petites et grandes demoiselles notamment grâce à la matinée tennis proposée lors de la fin de l'année scolaire aux élèves de l'école Jacques Prévert ! Les groupes formés sont bien sympas. En revanche pas de cours adultes dans l'immédiat en raison du pass sanitaire. Lors de cette rentrée certaines familles ont bénéficié du pass sport qui permet de déduire une partie de la cotisation. Le tennis club de Courzieu vous attend sur ses 2 courts de tennis ainsi que la salle polyvalente pour l'hiver et en cas de pluie. Une équipe de bénévoles dynamiques vous fera partager la passion de la balle jaune durant cette nouvelle saison 2021/2022.

L'école de tennis enfants se déroule toujours le mercredi après-midi de 14h00 à 17h00 et en fonction du niveau, nous rappelons que nous avons la chance d'avoir une belle salle où nous pouvons pratiquer le tennis à l'abri des intempéries et du froid. A ce propos le projet de construction de courts couverts sur le territoire de la CCPA est sur le point de se concrétiser.

Le club house installé au pied des courts nous permet l'organisation de casse-croûtes et d'apéros qui apportent de la convivialité.

Pour les personnes intéressées, nous sommes toujours demandeurs de nouveaux adhérents, dames, messieurs et jeunes pour dynamiser notre association.

Vous pouvez nous rejoindre en cours d'année, c'est possible !



BUREAU

Président : CHRISTOPHE BURLET

Vice-présidente : BEATRICE VILLARD

Trésorier : ANDRÉ THIZY

Secrétaire : FRANÇOIS BAILLY

► 06 64 46 00 69



LE CRI DE LA FRAISE



Vous désirez vous investir dans la vie culturelle de votre village et nous aider à organiser des événements festifs ? Rejoignez notre association !

C'est en 2021 à Courzieu, capitale de la fraise, que dans un grand cri est née la Cie le cri de la fraise.

C'est en organisant des Criées Publiques durant le confinement du mois novembre 2021 que Fanny De Rivoyre et Benjamin Butel ont eu l'idée de collaborer à la création d'une compagnie.

Depuis, la compagnie organise des criées sur mesure.

Celles-ci permettent de faire circuler la parole entre les citoyens, mais également de les rassembler autour de questions sensibles comme la préservation de la nature, du patrimoine, et le bien vivre ensemble.

La compagnie répond ainsi à des commandes de divers festivals, associations ou collectivités, s'adaptant aux messages que ceux-ci désirent faire passer.

C'est ainsi que commence à se dessiner la ligne artistique de notre jeune compagnie, soucieuse d'interroger le monde, tout en travaillant à l'échelle locale, au plus près de la population, avec des spectacles qui abordent les questions écologiques et sociales. En explorant les arts du burlesque, du conte, du kamishibai, de la chanson...

Les comédiens et musiciens de la compagnie s'attachent à transmettre leurs connaissances à travers des ateliers de création théâtrale et des stages à destination des adultes et des enfants.

Les inscriptions restent ouvertes pour l'atelier de création à destination des adultes les lundis soirs à la salle Louis Besson.



Venez jouer!

Vous souhaitez apprendre, improviser, vous amuser et créer des spectacles?

Inscrivez-vous :

Cours enfants : 6-12 ans
mercredi 14h-15h30

Cours ado : 13-15 ans
mercredi 16h-17h30

Cours adulte : dès 16 ans
lundi 20h-22h

Prix à l'année:
350€ enfant / 450€ adulte

contact : 0672207652
lecridefraise@gmail.com



CONTACT



FANNY DE RIVOYRE

► 06 72 20 76 52

BENJAMIN BUTEL

► 06 28 25 72 63

Nous sommes pleins d'enthousiasme à l'idée d'animer la vie culturelle de Courzieu, et les idées ne manquent pas.

SYNDICAT AGRICOLE

*La terre est une richesse,
richesse parce que patrimoine familial,
richesse parce qu'elle nourrit les hommes,
richesse parce qu'elle nourrit les bêtes,
richesse parce qu'elle ouvre le droit à des aides pour les agriculteurs.*

La richesse est source de convoitises,

Pour limiter les conflits, éviter les situations de monopole, les fermes qui deviennent toujours plus grosses, quand d'autres n'arrivent pas à se développer, il a été mis en place un contrôle des structures.

A ma demande, Elise Lemoine, conseillère juridique de la FDSEA (Fédération Départementale des Syndicats Exploitants Agricole) du Rhône, a rédigé un mode d'emploi de ce contrôle des structures, Si vous souhaitez en prendre connaissance, si vous avez des questions à ce sujet, vous pouvez me contacter, je vous en transmettrai un exemplaire.

CONTACT

Président : Michaël Hassler

► 06.63.09.08.04

CERCLE DES AMIS DES PLATANES

«Covid oblige, l'année 2020-2021 aura été très chahutée pour notre association.

Les plages d'ouverture ne sont plus fréquentées avec la même assiduité du fait d'un changement de comportement.

Les adhésions ont fortement baissées en 2021 et la suppression des deux concours de belote perturbe considérablement nos finances.

Le bureau a été en partie renouvelé à l'occasion de l'Assemblée Générale de septembre 2021. L'activité est très ralentie, du fait d'économies substantielles l'équilibre financier pourra être respecté sur 2021.

En espérant un regain d'activité, nous attendons jusqu'à la prochaine Assemblée Générale pour prendre toutes décisions importantes»

Piètre année !

Cette année encore, pas de vide-greniers. Espérons que celui de 2022 prévu le 27 mars pourra avoir lieu.

En février nous avons accompagné l'office de tourisme de l'Arbresle pour faire le tour des panneaux du Patrimoine dans le village. On envisage dans le cadre des « parcours patrimoines » de faire la boucle en partant des hôtelleries, visiter toutes les plaques et revenir par le chemin et la montée de la Dresière pour récupérer les voitures stationnées. Notre circuit se nommera « balade découverte à Courzieu ». Les dépliants devraient être prêts en janvier 2022.

Nous avons continué à travailler pour l'harmonisation et l'agrandissement du Carillon. Merci aux nombreux donateurs à qui nous ferons parvenir prochainement le point de l'avancée du projet.

L'aqueduc a eu aussi toute notre attention. En mars, nous avons sélectionné, abattu, trainé tant bien que mal les arbres destinés à construire son abri. Ensuite nous avons demandé en juin à la belle Etoile de les amener près du tronçon de l'aqueduc.



Le 7 juillet lors d'un mercredi découverte, Baptiste et Raphaël ont fait découvrir, les outils nécessaires à l'équarrissage des troncs. Ils ont ensuite fait une démonstration de leur travail. Démonstration très appréciée par les participants qui ont souhaité être présents pour assister au levage des troncs pour la construction de l'abri.

Le 21 juillet lors de la présentation du programme du festival des fromages de chèvre, le Cri de la fraise a présenté la tourbière du Chatelard.

Le 12 septembre nous avons eu le concert de Léane Dreyer. Elle nous a fait découvrir une belle musique sur trois cithares différentes. Le concert s'est terminé sur les notes joyeuses du carillon. Les bénéfices de cette manifestation ont été partagés entre Léane et le Patrimoine.

Le département du Rhône prépare une brochure « Rhône à pied ». Mme Brassard (référente tourisme gourmand et randonnée) a rencontré la commune et le patrimoine pour faire le tour des belles choses présentes dans la commune, qui viendront enrichir la fiche de Courzieu.

Nous avons pu éditer et distribuer trois gazettes cette année. Nous remercions tous ceux qui dans ces temps difficiles continuent à nous aider et nous leur souhaitons ainsi qu'à leur famille tous nos meilleurs vœux.

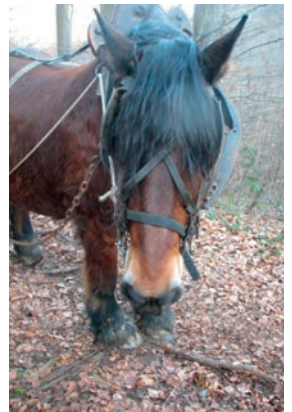
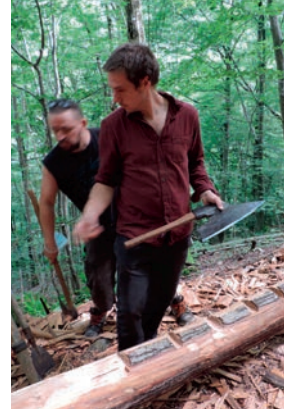

MARVINGOODDEAL

Pneumatiques - Mandataire Auto - Nettoyage - Mécanique



06 64 98 81 20
marvingooddeal.com

J'STYLE
coiffure
Mixte

avec ou sans rendez-vous

04 74 70 91 34

R.D. 389 - «La Giraudière»
69690 BRUSSIEU

Lundi 9h à 18h

Mardi Fermeture

Mercredi 9h à 12h - 14h à 19h

Jeudi 9h à 12h - 14h à 18h

Vendredi 9h à 19h30

Samedi 8h à 16h30



Le premier réseau associatif national de services à la personne



ENFANCE
ET
PARENTALITÉ



ACCOMPAGNEMENT
DU
HANDICAP



SERVICES
ET SOINS
AUX
SÉNIORS



ENTRETIEN
DE LA
MAISON

Nos valeurs :

- **UNIVERSALITÉ** : Être au service de toutes les personnes, à tous les âges de la vie, malades ou en pleine santé.
- **PROXIMITÉ** : Bien répondre au besoin de nos clients requiert la plus grande proximité
- **RESPECT DE LA PERSONNE** : Respecter le choix de vie des personnes en préservant leur autonomie
- **RÉCIPROCITÉ** : Donner, recevoir, rendre : le lien social au centre de l'engagement.
- **SOLIDARITÉ** : Mobiliser l'entraide et susciter l'intelligence collective.



COURZIEU 2019
27 personnes aidées
3 024 h réalisées
1 034 repas apportés



Nos missions :

- Ménage, repassage, entretien de la maison
- Courses, accompagnements divers
- Soutien aux familles pour faire face aux aléas de la vie
- Garde d'enfants
- Aide aux actes essentiels de la vie quotidienne : toilette, habillage, transfert, lever, coucher
- Préparation et prise de repas
- Portage de repas
- Téléassistance



L'ADMR c'est aussi des emplois :

- **Locaux** : dans les 5 communes environnantes
- **Flexibles** : du temps partiel au temps plein
- **De lien social et d'accompagnement**
- **Autonomes** tout en étant un travail d'équipe
- **Du matériel professionnel mis à disposition** (téléphone professionnel, blouse, gants, masques, sacoche ...)
- **Avec des avantages** : stabilité d'emploi, prise en charge des frais kilométriques, assurance, convention collective, mutuelle employeur, salaire indexé, service social, prêt de véhicule en cas de panne, aide à location-vente de véhicule.
- **La satisfaction de se sentir utile et contribuer au bien-être des personnes**
- **Des formations professionnelles et qualifiantes rémunérées** (avec possibilité d'accompagnement au DEAES : diplôme d'Etat d'Accompagnant Educatif et Social)

L'ADMR RECRUTE
RENSEIGNEZ VOUS
REJOIGNEZ NOTRE EQUIPE



ADMR BESSENEY

6 Chemin de la Drivonne - 69690 BESSENEY

Contact : 04.74.70.87.11

admr.bessenay@fed69.admr.org - www.admr-rhone.fr

Le SIVOS (Syndicat Intercommunal à Vocation Scolaire) qui gère le collège de Ste Foy l'Argentière s'agrandit. Il a proposé à deux nouvelles communes ; Chambost et Villechenève de rejoindre nos rangs car le nombre de collégiens venant de ces communes augmentent.

Les deux communes ayant accepté nous nous retrouvons 18 à siéger dans cette commission.

Au Val d'Argent, M.Baudelin , le principal du collège a accueilli en septembre une nouvelle secrétaire de direction car Mme Kromm a pris sa retraite ainsi qu'un nouveau principal adjoint car Mme German a été mutée au lycée de Sain bel .

L'effectif reste quasi à l'identique avec 441 élèves et 17 classes.

Une section bilangue Espagnol a ouvert pour les 6^{ème}.

Les projets de voyage ont été reconduits sur 2022 en espérant que les protocoles sanitaires permettent cela.

- 2 classes de 4^{ème} partiront en Espagne vers le mois de mars
- 2 classes de 4^{ème} partiront au ski en Auvergne, avec aussi visite des volcans
- La classe Euro partirait à Londres
- Les 3^o se rendront à Eurexpo pour le Mondiale des métiers début février.

Des intervenants extérieurs sont attendus pour des représentations : la compagnie des songes viendra animer un théâtre forum sur le thème des « INFOX » et un autre sur le « cyber harcèlement ».

Le collège souhaite obtenir le Label E3D et les objectifs visés à travers cette labellisation sont :

- conduire une approche transversale à l'échelle de l'établissement tout entier, en établissant une continuité entre les enseignements, les actions et projets pédagogiques, la vie scolaire, la gestion et la maintenance de la structure scolaire (consommation d'eau et d'énergie, collecte des déchets, lutte contre le gaspillage alimentaire...),
- et s'ouvrir sur l'extérieur, notamment sur le territoire et ses acteurs, par le partenariat.

Des projets comme la végétalisation de la cour et la mise en place d'une pergola vont découler de cette démarche.

Vient s'ajouter la problématique du parking et de sa difficile circulation qui va être repensée dans le cadre du projet global = Ste Foy « petite ville de demain ».

Les partenariats assez riches avec la Cerisaie (ITEP) et le CER de St Laurent continuent et offrent ainsi des parcours scolaires à ces jeunes en difficulté.

La journée Portes Ouvertes du collège se tiendra le vendredi 1er avril 2022.

RESTO DU COEUR

CAMPAGNE D'HIVER 2021/2022

Ouverture du centre du 22 Novembre 2021 au 13 Mars 2022.

Distributions : Tous les mercredis matin et jeudi toute la journée dès 9h.

1ère distribution le lundi 22 Novembre 2021.

Adresse :

Restos du Cœur Centre de L'Arbresle

15 Route de Lyon 69210 L'Arbresle



CONTACT

► 04 78 35 20 36

► ad69.larbresle@restoducœur.org

Activités et Spécificités INCONDITIONNELLES : Accès au Droit, Aide Administrative, Soutien à la recherche d'Emploi, Atelier de Français, Conseil Budgétaire, Micro Crédit, coiffure, santé (dépistage hépatite A-B), Espace Livres, Vaisselles diverses, Vestiaire adultes et enfants, Arbre de Noël, Atelier Tricot, MAE.

Documents nécessaires pour l'inscription Alimentaire

- Justificatifs d'identité, livret de famille
- Justificatifs récents de ressources (3 derniers bulletins de salaires, indemnités journalières, retraites, pension alimentaire etc...)
- Attestations de Protection sociale
- Dernière attestation CAF (RSA, MSA, APL etc...)
- Dernier avis d'Imposition
- Dernières Quittances de Loyer
- Certificat de scolarité des enfants de plus de 16 ans
- Dossier de surendettement s'il en existe un et Echancier de dettes éventuelles.

Toutes les distributions et l'Aide à la Personne se feront dans un respect strict des règles sanitaires avec un nombre de personnes limitées dans le centre, distanciation physique, gel hydroalcoolique à l'entrée et à la sortie, masque obligatoire et désinfection après chaque passage des outils de contact (tables, chaises, poignets de portes etc...)



INSTITUTIONNEL

Compétences de la CCPA (cf photo) Suivez-nous sur les réseaux sociaux ! Présente sur les réseaux sociaux Facebook, LinkedIn, Twitter, Instagram et Panneaux Pocket, la Communauté de Communes vous informe et vous invite à partager la vie de son territoire.

Cette présence numérique permet de faire connaître le fonctionnement, les événements, les services et actualités du territoire. Suivez, commentez, partagez, likez !

Facebook : @paysdelarbresle

Twitter : @PaysdelArbresle

Instagram : Paysdelarbresle

LinkedIn : Communauté de Communes du Pays de L'Arbresle Panneau Pocket : CC du Pays de L'Arbresle

RAPPORT D'ACTIVITÉS 2020

Le rapport d'activités 2019 de la Communauté de Communes est en ligne.

Retrouvez dès maintenant le Rapport d'activités sur le site www.paysdelarbresle.fr

CONTACT

▶ 04 74 01 68 90

▶ ccpa@paysdelarbresle.fr

▶ www.paysdelarbresle.fr

ELUS

Jean-Bernard Cherblanc,
Maria Chemarin,
Jean-Luc Bastion

DÉVELOPPEMENT ÉCONOMIQUE

La lutte contre la dévitalisation du commerce de proximité dans les centres-bourgs est une priorité de la Communauté de Communes qui propose un service de conseil aux porteurs de projets, qu'il s'agisse de professionnels ou de collectivités. Véritable boussole de l'économie de proximité, le « guichet unique » à l'échelle intercommunale permet de faire le lien avec les politiques régionales en matière de soutien aux activités commerciales.

La Région Auvergne-Rhône-Alpes prend en charge une partie des coûts de vos investissements si vous êtes éligibles. Renseignez-vous auprès de la CCPA.

Depuis 2020, plusieurs communes du Pays de L'Arbresle ont bénéficié du dispositif :

- RÉALISÉ | Courzieu (Boulangerie Chez Alex et Nico)
- RÉALISÉ | Savigny (Restaurant Clos de l'Abbaye)
- EN COURS D'ACHEVEMENT | Saint-Pierre-la-Palud (Création d'une supérette)
- EN PROJET | Bibost (Réhabilitation d'un bar-restaurant)

Comment déposer une demande d'aide ? Télécharger le règlement et déposez votre demande sur le Portail des Aides régional en suivant le lien ci-après : <https://ambitioneco.auvergnerhonealpes.fr/aideEco/107/319-amenager-un-premier-ou-dernier-commerce-en-milieu-rural.htm>

Contact CCPA : Anthony MARTINEZ, Manager de territoire en charge du commerce LD 04.74.01.92.06 / 06.34.14.96.30

TOURISME

Des activités pour tous durant toute l'année pour vous permettre de découvrir la nature, le patrimoine et le terroir du Pays de L'Arbresle !

● BALADES GOURMANDES

Randonner et déguster de bons produits !

9 balades vous sont proposées toute l'année avec à la pause un savoureux pique-nique de produits locaux à déguster !

● DIMANCHES ELECTRIQUES

De mars à octobre, une programmation de balades en VTT électriques vous est proposée, en petit groupe au départ de L'Arbresle accompagné par un guide moniteur.

● LES GNOLUS : GEOCACHING DES MONTS DU LYONNAIS

Munis de votre application téléchargeable gratuitement, partez en famille ou entre amis sur les chemins de rando à la chasse aux Gnomus, ces petits êtres déjantés qui se cachent un peu partout dans les Monts du Lyonnais !

18 circuits de géocaching sont disponibles toute l'année pour découvrir les Monts du Lyonnais et son patrimoine de manière originale.

● PATRIMOINE GOURMAND

Une programmation de visites guidées en petit groupe durant la saison, à la découverte des pépites du patrimoine du Pays de L'Arbresle !

La visite se termine par la dégustation d'un pique-nique de produits locaux livré directement sur place !

● RENDEZ-VOUS INSPIRANTS PROPOSÉS PAR L'OFFICE DE TOURISME

Huit rendez-vous gratuits ont été proposés aux acteurs du tourisme entre février et mai 2021. Effectués à distance pour la majorité, ils ont été animés par des intervenants experts sur les thématiques de l'accueil touristique, du développement durable ou encore des activités de pleine nature.

● MERCREDIS-DÉCOUVERTE DU PAYS DE L'ARBRESLE

Comme chaque année, l'Office de Tourisme a proposé un programme renouvelé de visites aux habitants du territoire, excursionnistes et touristes de tous âges.

42 animations étaient programmées entre février et novembre, toutes en extérieur pour limiter les risques liés au virus et parfois avec une capacité réduite, seules 32 d'entre elles ont pu être maintenues.

● L'OFFICE DE TOURISME et L'ESPACE DÉCOUVERTE du PAYS DE L'ARBRESLE

18-20, place Sapéon - 69210 L'ARBRESLE

04 74 01 48 87 / officedetourisme@paysdelarbresle.fr / www.arbresletourisme.fr

Ouvert toute l'année

Du mardi au samedi 9h30-12h / 15h-18h

Fermé le jeudi d'octobre

SOLIDARITÉS

PETITE ENFANCE

Trois Relais Petite Enfance (RPE) sont répartis sur le territoire au service des assistants maternels et des familles.

Ces Relais ont pour mission d'écouter, d'informer et de conseiller familles et assistantes maternelles dans le domaine de la petite enfance.

- **Relais La Ronde des Loupiots / Sylvie LE GAL**

6 impasse Charassin - 69210 L'Arbresle - Tél : 04 37 58 05 28 - Mail : relais.larondedesloupiots@paysdelarbresle.fr

- **Relais Les Ecureuils / Aurélie PELISSIER**

15 rue de la Mairie - 69210 Lentilly - Tél : 04 74 01 52 59 - Mail : relais.lesecureuils@paysdelarbresle.fr

- **Relais Pas à Pas à Saint Pierre La Palud / Isabelle QUARANTE**

2 rue du Musée - Le Trêve - 69210 Saint-Pierre-la-Palud - Tel : 04 87 34 02 67 - Mail : relais.pasapas@paysdelarbresle.fr

JEUNESSE

Des chantiers jeunes s'organisent sur le Pays de L'Arbresle

Dans le cadre de sa politique jeunesse, la Communauté de Communes du Pays de L'Arbresle encourage la mise en place de travaux d'utilité collective et permet aux jeunes du territoire d'avoir une première approche du milieu professionnel.

Une vingtaine de chantiers jeunes a été organisée en 2021, rassemblant ainsi plus d'une centaine de jeunes autour de missions diverses, au service d'une commune ou d'une association du territoire.

Ces chantiers jeunes sont organisés pendant les vacances scolaires. Ils durent 20 heures, à l'issue desquelles les jeunes perçoivent une gratification de 100 euros.

Tu as entre 11 et 20 ans et tu habites sur le Pays de L'Arbresle ? L'appel à projet jeunes est fait pour toi !

Mis en place en 2021 par la Communauté de Communes du Pays de L'Arbresle, l'appel à projet jeunes te donne la possibilité de proposer un projet d'intérêt général : installation de boîte à livres, de boîte à jeux partagés... Toutes les idées sont les bienvenues ! Ainsi, n'hésite pas à contacter le coordonnateur jeunesse de la CCPA qui t'accompagnera du montage jusqu'à la présentation du projet devant un jury.

Le Collectif de prévention et de lutte contre les discriminations au service des professionnels et des jeunes du territoire

Piloté par la Communauté de Communes du Pays de L'Arbresle, ce collectif rassemble l'ensemble des partenaires jeunesse du territoire. En 2021, plusieurs actions ont été menées. Une campagne de sensibilisation dans la lutte contre l'homophobie et la transphobie à l'école a été organisée rassemblant plus de 400 jeunes autour de l'événement.

Le Réseau des animateurs Jeunesse du Pays de L'Arbresle proposent des sorties intercommunales tout au long de l'année :

Sortie Neige, Paintball, Rafting et Paddle, Laser Game... En 2021, plus de 250 jeunes ont pu participer aux sorties intercommunales proposées dans le cadre du RAJPA. Ce réseau permet ainsi de favoriser les échanges entre structures par le biais d'activités et de projets d'animation communs.

Point Information Jeunesse du Pays de L'Arbresle (PIJ) : Le Point Information Jeunesse du Pays de L'Arbresle est un lieu ressource pour informer les jeunes de 11 à 30 ans sur diverses thématiques (emploi-Job, orientation, santé, logement, numérique, engagement, vie pratique, mobilité et numérique).

Le PIJ est ouvert du lundi au vendredi de 14h à 17h et le mercredi matin de 10h30 à 12h30 (vacances scolaires comprises).

Suivez-nous sur les réseaux sociaux :

Facebook : PIJ Pays de L'Arbresle, Instagram : pij_paysdelarbresle

04 74 72 02 19- 06 13 20 52 12 ou par mail pij@paysdelarbresle.fr

L'ARCHIPEL, AQUACENTRE DU PAYS DE L'ARBRESLE

Retrouvez toutes les informations concernant les tarifs, activités et horaires sur le site www.archipel-aquacentre.fr

TRANSITION ECOLOGIQUE

DÉCOUVREZ UN OUTIL FIABLE ET GRATUIT POUR MESURER LE POTENTIEL SOLAIRE DE VOTRE TOITURE !

Depuis le 24 février 2021, le Syndicat de l'Ouest Lyonnais (SOL) met à votre disposition un cadastre solaire disponible sur <https://ouest-lyonnais.cadastre-solaire.fr/>. Il s'agit d'une cartographie couvrant le territoire des 4 intercommunalités du SOL, dont la CCPA, qui permet de mesurer gratuitement le potentiel solaire de votre toiture à partir de la saisie de votre adresse.

BÉNÉFICIEZ DE CONSEILS GRATUITS ET INDÉPENDANTS SUR LES ÉCONOMIES D'ÉNERGIE !

En partenariat avec la CCPA et le Syndicat de l'Ouest Lyonnais, l'Agence Locale de la Transition Énergétique du Rhône (ALTE 69) répond à vos questions et vous aide à faire les bons choix : Rénovation, isolation, mode de chauffage, etc.

Permanences téléphoniques du lundi au vendredi de 9h à 12h et de 14h à 17h <https://www.infoenergie69-grandlyon.org> 04 37 48 25 90 – contacter un conseiller

ENVIRONNEMENT

Le tri des biodéchets (épluchures, reste de repas, ...) bientôt obligatoire en France

A partir de fin 2023, les collectivités auront l'obligation de proposer une solution de tri des biodéchets à leurs habitants (loi AGECE du 10 février 2020).

Lancement des extensions de consignes de tri

A partir du 1er février 2022, les consignes de tri évoluent ! Place à la simplicité du geste, désormais tous les emballages vont dans le bac jaune. En revanche, les objets en plastique vont dans la poubelle grise... ou à la déchetterie selon leur taille ! De même, les cartons marron gênent les centres de tri si jetés dans le bac jaune, il faut donc les emmener à la déchetterie.

ASSAINISSEMENT

DÉRATISATION, UN DEVOIR COLLECTIF

Il est fréquent que la mairie soit sollicitée pour des problèmes de présence de rats. La commune fait alors une déclaration à la Communauté de Communes du Pays de L'Arbresle. Celle-ci intervient, en moyenne, 5 fois par an sur les zones concernées.

VOIRIE

Le patrimoine routier de la CCPA est composé de grandes liaisons routières (axes majeurs stratégiques) et de voies dont l'intérêt est plus local.

MOBILITÉS

TRANSFERT DE LA COMPÉTENCE MOBILITÉS

La Communauté de Communes du Pays de L'Arbresle a souhaité devenir Autorité Organisatrice de la Mobilité sur son territoire, dans un souci de coordination et d'action à une échelle stratégique et cohérente. Cela s'inscrit dans la volonté d'offrir la possibilité à chaque citoyen de disposer de modes de déplacements alternatifs à la voiture individuelle. En effet, la collectivité devient compétente pour impulser une dynamique collective locale en faveur du développement de solutions de mobilité plus durables.

LA CCPA DÉPLOIE DES STATIONS DE VÉLOS À ASSISTANCE ÉLECTRIQUE EN LIBRE-SERVICE (VEL'PAR)

Dans le cadre de sa politique Mobilités, la Communauté de Communes du Pays de L'Arbresle déploie des stations de vélos à assistance électrique en libre-service (VEL'PAR), en commençant par la commune de Courzieu, territoire d'expérimentation. VEL'PAR permettra la liaison entre le hameau de La Giraudière (au niveau de la gare) et le bourg de Courzieu (place de la mairie).

SYRIBT

LES ACTIONS DU SYNDICAT DE RIVIÈRES BRÉVENNE-TURDINE EN 2021

Le Syndicat de Rivières Brévenne-Turdine poursuit son action sur le territoire : mise à jour du réseau d'alerte «inondations»

Le Syribt continue son travail sur la gestion de la ressource en eau. «Comment concilier les besoins en eau des milieux aquatiques avec ceux des usages humains ?» : la question est complexe, concerne de très nombreux acteurs, et donnera lieu à la mise en place d'un «Plan de Gestion de la Ressource en Eau». Une large concertation sur le sujet est en cours.

Le Syribt continue sa mission d'amélioration de la végétation implantée au bord des rivières, qui joue de nombreux rôles (épuration des eaux, tenue des berges contre l'érosion, habitat pour la faune aquatique et terrestre, ombrage, etc.). Ainsi, plusieurs zones ont fait l'objet de larges replantations d'espèces locales, couplées à la mise en place d'abreuvoirs aménagés, évitant ainsi le piétinement des bovins dans les cours d'eau. En parallèle, l'expérimentation avec le pâturage de moutons sur des zones infestées par la Renouée du Japon a été reconduite pour le 3ème été consécutif, et commence à montrer de très bons résultats. Pour plus d'informations sur les actions du SYRIBT, vous pouvez nous retrouver sur notre site internet www..fr ou sur notre page Facebook.

MISSION LOCALE



Présentes sur l'ensemble du territoire national depuis 1982, 450 Missions locales exercent une mission de service public de proximité avec un objectif essentiel : accompagner les jeunes de 16 à 25 ans sortis du système scolaire dans leurs parcours d'insertion sociale et professionnelle.

Elles interviennent sur l'ensemble des leviers qui favorisent l'insertion pour lever les obstacles à l'insertion dans l'emploi et pour faciliter l'accès aux droits et à l'autonomie.

La Mission locale Rurale Nord Ouest Rhône (MLRNOR), forte de 27 années d'expérience propose aux jeunes un accompagnement global dans l'objectif de les rendre AUTONOMES et INDEPENDANTS, tant sur le plan social que professionnel.

La Mission locale aujourd'hui, c'est 600 jeunes accompagnés sur le territoire à l'instant T et plus de 900 jeunes accompagnés par an. Nous composons avec des problématiques multiples pour que le jeune puisse accéder, avec notre soutien, à cette fameuse autonomie.

Pour concrétiser cet accompagnement, la Mission locale peut leur proposer d'intégrer des dispositifs, comme le PACEA, qui peut se poursuivre par une entrée en Garantie Jeunes, ou de mobiliser des outils comme des stages en entreprise ou la Carte ILLICO Solidaire.

CONTACT

Siège social :
22 avenue Charles de Gaulle
69170 Tarare
► 04.74.05.00.30
► contact@missionlocale.org
► www.missionlocale.org

Vous pouvez toujours adhérer à la mutuelle communale mise en place pour les habitants de Courzieu.

Nous vous rappelons que :

- Cette mutuelle est accessible à tous
- Il existe 3 niveaux de garantie : formule économique, formule sécurité, formule confort.
- 4 tranches d'âge pour faire évoluer les cotisations : moins de 30 ans, de 30 à 45 ans, de 46 à 64 ans et plus de 65 ans.
- Pas de condition d'âge.
- Pas de période de stage.
- Pas de questionnaire médical.

Des brochures sont à votre disposition à la mairie.

► 08 06 800 340

► accueil@mandarine-communale.fr

DÉCLARATION ANNUELLE DE RUCHES

Du 1er septembre au 31 décembre

La déclaration de ruches est une obligation annuelle pour tout détenteur de colonies d'abeilles, dès la première ruche détenue. Elle participe à :

- La gestion sanitaire des colonies d'abeilles,
- La connaissance de l'évolution du cheptel apicole,
- La mobilisation d'aides européennes pour la filière apicole française.

Elle doit être réalisée chaque année, entre le 1er septembre et le 31 décembre. Toutes les colonies sont à déclarer, qu'elles soient en ruches, en ruchettes ou ruchettes de fécondation.

Une procédure simplifiée de déclaration en ligne a été mise en place sur le site : <http://mesdemarches.agriculture.gouv.fr/>

En cas de besoin, contactez le service d'assistance aux déclarants au 01 49 55 82 22 ou sur l'adresse assistance.declaration.ruches@agriculture.gouv.fr

A NOTER : pour les nouveaux apiculteurs ou les apiculteurs souhaitant obtenir un récépissé de déclaration actualisé, il est possible de réaliser une déclaration hors période obligatoire (entre le 1er janvier et le 31 Août). Cette démarche ne dispense cependant pas de la déclaration annuelle de ruches (à réaliser obligatoirement entre le 1er septembre et le 31 décembre).

PRÉVENTION DES RISQUES LIÉS À L'AMIANTE

Le Code du Travail prévoit une obligation explicite de rechercher la présence d'amiante préalablement à toute intervention sur des matériaux susceptibles d'exposer des travailleurs à l'amiante.

Ainsi, tout propriétaire d'un appartement ou d'une maison particulière doit faire rechercher la présence d'amiante préalablement à tous travaux qu'il souhaiterait faire réaliser dans son logement, de façon à repérer la présence d'amiante dans les matériaux et pouvoir en informer les entreprises intervenantes.

Plaquette d'information disponible sur le site internet du ministère du travail :

https://travail-emploi.gouv.fr/IMG/pdf/obligation_rat_immeubles_batis.pdf

et sur le site de l'ARS ARA : <https://www.auvergne-rhone-alpes.ars.sante.fr/amiante-1>.

Des plaquettes papier sont également disponibles auprès de la DIRECCTE ARA. Pour en disposer, vous pouvez faire une demande écrite par mail à : ara.cellule@direccte.gouv.fr.

SYDER

Le SYDER (Syndicat DEpartemental du Rhône) reste un partenaire et un support de la commune sur divers projets. Nous avons évoqué l'année passé le projet d'enfouissement des réseaux au hameau des Verchères. Ce projet est toujours en cours de chiffrage avant qu'une décision soit prise sur les travaux réalisés, tout particulièrement dans le centre du hameau.

Le second projet majeur reste le changement de technologie de l'éclairage public. De nombreuses communes s'étant portées candidates pour passer à un éclairage LED, le SYDER a donc dû organiser une planification des travaux. Alors que l'ensemble des communes du Rhône seront équipées pendant le mandat actuel, la commune de Courzieu devrait voir ces travaux réalisés dans le courant de l'année 2022.

En complément des contrôles périodiques, cette année, le SYDER a aussi procédé au remplacement de l'horloge pour les coupures nocturnes sur le hameau de Sottizon et à l'installation d'un mât d'éclairage solaire au croisement entre le hameau des Allognets et la route de la Buissonnière

ELUS

Renaud Jasnowski, Daniel Badoil

Le but de l'association est d'apporter aux personnes handicapées et à leurs familles une aide morale et matérielle sous toutes ses formes, de poursuivre auprès des pouvoirs publics toutes démarches pour reconnaissance des droits aux personnes en situation de handicap et à leurs familles et d'assurer éventuellement toutes activités à caractère éducatif, social ou familial. Nous remercions les communes qui nous apportent leur soutien par une subvention, et mise à notre disposition de salles pour nos réunions. Nos recettes proviennent aussi de nombreux adhérents 112 et la vente de cerises au profit de l'A.P.H.R.A. par H.DUPERRET



S'ENTRAIDER, INFORMER, PARTICIPER.

L'année 2021 a été difficile, tous nos projets annulés, reculés. Les activités prévues en 2020 n'ont pas pu être réalisées. De ce fait nous avons demandé aux communes qui nous versent une subvention de ne pas nous l'attribuer pour 2021.

Nous avons tous besoin d'une vie sociale et plus particulièrement les personnes porteuses de handicap et leurs familles, de se rencontrer, de se parler. Le confinement a été et est difficile pour les personnes en foyer de vie qui sont restées aux foyers ou rentrées dans leurs familles.

Nous avons attendu la date à laquelle nous pouvions nous rencontrer au cours d'un repas, pas très loin de l'Arbresle. Cette journée le 3 Juillet : Une journée de retrouvaille qui a été très appréciée 39 participants. Après la pluie le soleil et la journée s'est terminée avec nos boulistes.

Pendant le confinement nous avons aidé les personnes handicapées éloignées des moyens de transports, démarches administratives urgentes, pris contact par courrier ou mail, téléphone.....parfois avec nos partenaires que nous remercions. Nous restons à votre écoute

La Présidente, Simone Venet

CONTACT

- ▶ 04 74 01 15 08
- ▶ www.ahpra.frsimone.venet@orange.fr

GRAIN DE SEL

Parents, grands-parents, vous cherchez un lieu pour sortir avec vos enfants de 0 à 6 ans
RENCONTRER • JOUER • SE DÉTENDRE • ROMPRE L'ISOLEMENT • CRÉER DU LIEN



Nous vous accueillons à Grain de Sel, Lieu d'Accueil Enfants Parents

À L'ARBRESLE

Mercredi et Jeudi 15h-18h
Samedi 9h-12h
6 Impasse Charassin

À BESSEY

Mardi : 8h30 à 11h30
Chalet des Jeunes
3, rue du chalet

Sans réservation, 1€ par famille

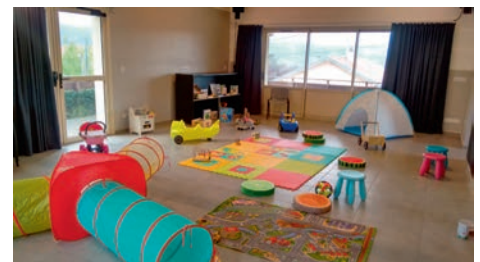

LIEU D'ACCUEIL ENFANTS PARENTS

GRAIN de sel

Pas besoin de s'inscrire, il suffit de venir !

à l'Arbresle
6 impasse Charassin
69200 L'Arbresle
04 72 42 26 86

à Bessey
Chalet des Jeunes
3 rue du chalet
69690 Bessey
04 72 42 26 86

HORAIRE
les mercredis, les jeudis de 15h à 18h et les samedis de 9h à 12h

HORAIRE
les mardis de 8h30 à 11h30

VENUE DANS LE CADRE D'UN CONTRAT ENFANCE JEUNESSE DE LA COMMUNE DE BESSEY SOUTENU PAR LA COMMUNE DE BESSEY, LE DÉPARTEMENT DE L'ARBRESLE, LE DÉPARTEMENT DE LA MSA

L'enfant expérimente sa relation aux autres et découvre le monde en sécurité, en confiance, en présence de ses parents.

Les parents échangent ou prennent un temps de pause.

Les accueillants, garants des règles du lieu, sont attentifs à la relation parent-enfant. Ils veillent à la manière dont chaque enfant prend progressivement sa place parmi les autres et dans le monde...

Agréé CAF

Inscrit dans le Contrat Enfance Jeunesse de L'Arbresle
Soutenu par la commune de Bessey, la CCPA, le Département et la MSA

CONTACT

- ▶ 04 72 42 26 86
- ▶ www.mairie-larbresle.fr
- ▶ www.mon-enfant.fr



ACTUALITÉS DU SIPAG :

Démarrage en novembre de l'Atelier « Conduite, Sécurité & Autonomie » à Marcy L'étoile avec un nouveau partenaire « Auto École Conduite + » ouvert à tous les seniors de + de 60 ans.

Cet Atelier a pour objectif de se rassurer sur ses capacités en matière de conduite, d'entretenir sa vigilance et de réadapter ses comportements et enfin de remettre à niveau ses connaissances en matière de réglementation.

Il est possible de proposer une deuxième session de cet atelier en 2022 (sur ou proche de Courzieu) en appelant le SIPAG au 04 37 22 07 24 ou par mail à contact@lesipag.org

Démarrage en décembre du nouvel atelier « Cuisine, Santé & Nutrition » qui se déroulera sur 3 communes différentes du territoire du SIPAG ouvert à tous les seniors de + de 60 ans.

Cet atelier a pour objectif de partager un temps convivial en cuisinant, d'adapter et d'évoluer sur ses pratiques alimentaires, de compléter ses connaissances en matière d'équilibre nutritionnel pour un maintien en bonne santé, avec une mise en pratique lors de chaque séance suivie d'une dégustation.

Une deuxième session de cet atelier en 2022 sur ou proche de Courzieu est possible en appelant le SIPAG au 04 37 22 07 24 ou par mail à contact@lesipag.org

Le Guichet Unique des Aidants, animé par le SIPAG, est plus que jamais actif et poursuit le développement de ses offres de répit, en 2022, au bénéfice des aidés et aidants du territoire du SIPAG et TOUJOURS A TITRE GRATUIT:

Un nouveau groupe débutera 1er trimestre 2022 « Parole Aidante », dans les locaux du SIPAG à Craponne. Il s'agit d'un groupe ouvert auquel les aidants peuvent librement s'inscrire. L'objectif est d'échanger entre aidants de manière conviviale (autour d'un goûter offert par le SIPAG) sur tous les sujets souhaités et de bénéficier ainsi d'un temps de détente.

Deux professionnelles du SIPAG y participent afin de répondre à d'éventuelles questions.

Les Journées Répit auront lieu à raison de 5 fois en 2022, avec des thématiques innovantes, de nouveaux partenaires et toujours avec un repas partagé.

L'objectif est de partager un temps convivial entre aidants grâce à un support original permettant une réelle détente, un moment de bien-être, loin des soucis du quotidien tandis que le SIPAG organise la prise en charge des proches aidés toute la journée.

Les Ateliers de Répit se diversifient et font place à des nouveautés « Réflexologie pour les binômes aidants/aidés » à domicile - avec Sabine Thomasset - mais aussi « Stretching » en partenariat avec l'UFOLEP, dans les locaux du SIPAG... tandis que les ateliers de Socio-esthétique (aidants ou binômes aidants/aidés), de Sophrologie (aidants) et de Mémoire Renforcée (pour les aidés) se poursuivent dans nos locaux. Toujours avec la prise en charge des aidés organisée par le SIPAG.

Et enfin les sessions de Formations des Aidants continuent en 2022 :

- 8 séances pour appréhender son statut d'aidant, mieux comprendre les enjeux de cet accompagnement dans la relation avec son proche aidé ainsi que les impacts sur son quotidien et sa santé tant psychique que physique, avoir des repères et partager des conseils de « bonnes pratiques »....

Les Courzerois aidants (conjoint, enfant, frère/sœur....) ou aidés peuvent s'inscrire à l'ensemble de ces activités

A noter les Ateliers de Prévention habituels ont repris, il est possible de les intégrer au 1er janvier 2022 (selon places restantes). Retrouvez tous les ateliers réservés aux seniors de + de 60 ans, habitant le territoire du SIPAG.

La Gym Senior – toutes les semaines à Courzieu ou d'autres communes limitrophes (Yzeron, Vaugneray, Pollionnay ...) lorsque les capacités des groupes sont au maximum, avec une cotisation diminuée de moitié soit 27.50€, de janvier à juillet 2022

Le Qi-Gong – toutes les semaines à Pollionnay, Brindas et Marcy l'Étoile, avec une cotisation diminuée de moitié soit 50€, de janvier à juillet 2022

Remue-Méninge – tous les 15 jours à Yzeron, Grézieu la Varenne, Craponne, Saint Genis-les-Ollières et Charbonnières-les-Bains, avec une cotisation diminuée de moitié soit 27.50€, de janvier à juillet 2022

Les Courzerois intéressés qui souhaitent participer à l'un ou plusieurs de ces ateliers en 2022 peuvent appeler au 04 37 22 07 24 ou envoyer un mail à contact@lesipag.org

« L'équipe du SIPAG, élus et professionnels, vous attend nombreuses et nombreux... »

Au plaisir d'une prochaine rencontre pour un moment de bien-être ou de soutien, avançons ensemble dans l'Ouest Lyonnais !

ELUS

Dominique Leflon,
Magali Er Rafiqi

CONTACT

124 place Andrée Marie Perrin
69690 CRAPONNE

► 04 37 22 07 24

► contact@lesipag.org

Site web : www.lesipag.org

ARCHITECTURE
D'INTÉRIEURE

C'lid INTERIEUR[E]
Eloïse PORTMANN
06.44.69.44.06
contact@clidinterieure.fr
www.clidinterieure.fr

ARTISTE PEINTRE / COPISTE /
RESTAURATION DE TABLEAUX

RACONTE-MOI UNE HISTOIRE
Charlyne BOSCH-WALTER
07.66.02.77.07
atelier@racontemoi1histoire.com
www.racontemoi1histoire.com

ARTISANS D'ART



MICK ET MAG CREATION
Mick RAMOS et Mag GITS
06.41.52.46.61
mickmagcreation@gmail.com

ARTISANS D'ART



POTERIE
Marina LEFLON
06.61.34.65.36
marinaleflon@gmail.com

BIEN ÊTRE ET SANTÉ



ATELIER FELDENKRAIS
Christel DALON
06.85.06.38.59
c.dalon@gmail.com
www.feldenkrais-lyon.fr



**MASSAGE ET MEDITATION
DANS LES MONTS**
Nadine
07.66.41.53.99

CARRIÈRE



**BONNEFOY BETON CARRIERE
INDUSTRIE**
04.74.70.84.48
courzieu@groupe-bonnefoy.fr
www.groupe-bonnefoy.fr

CHARPENTIER / ARTISAN
CHARPENTIER À L'ANCIENNE

BIOT CONSTRUCTION
Baptiste BIOT
06.77.98.43.47
biotconstruction@gmail.com
www.biotconstruction.com

CHAUFFAGISTE



OUEST CHAUFFAGE
06.64.46.00.69
ouest.chauffage@gmail.com
www.ouestchauffage.net

COMMERCES



**BOULANGERIE
CHEZ ALEX & NICO**
04.87.61.30.95
boulangerie.courzieu@gmail.com



**GAEC
AU FIL DES SAISONS**
Ferme Bouteille
04.74.70.80.25
06.60.44.13.51



LE COMPTOIR DU VILLAGE
04.74.71.72.81
lecomptoirduvillage@gmail.com



**BAR TABAC
COMMARMOND**
04 74 70 85 02
06 87 67 04 21
christiancommarmond@yahoo.com

RESTAURANTS



le PASTOUREAU
Repas sur place
Vente à emporter
04.74.70.88.25



**les Terrasses de
St BONNET**
04.78.19.46.55



Régis MICHEL
04.74.72.90.40

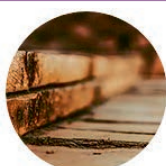

LED électricité
06.46.88.45.92
led.electricite@outlook.fr

FORAIN**Eddy MOREL**
06.72.73.25.12**GARAGISTE / MANDATAIRE AUTO****MARVIN GOODDEAL**
06.64.98.81.20
marvingooddeal@hotmail.com
marvingooddeal.com**INDUSTRIE****SIPPEX MEDIPPEX**
04.74.70.98.00
info@sippex.com
www.sippex.com**APS COMPOSITE**
Pascal Marras
04.74.70.89.46
06.11.49.07.66
pascal.marras0923@orange.fr**INFIRMIERE****Cabinet d'infirmières**
06 64 39 96 49
infirmiere.courzieu@hotmail.com**INFOGRAPHIE****IMAG+**
06.33.53.39.81
contact@imag-plus.fr
www.imag-plus.fr**MAÇONS / FAÇADIERS****BAILLY MAÇONNERIE**
06.87.41.40.46
bailly.nicolas@hotmail.com**MAÇONS / FAÇADIERS****BASTION DELORME**
06.08.65.30.84
bastion-delorme@wanadoo.fr**MANDATAIRE IMMOBILIER****TIXIER J.V. BATIMENT**
04.74.70.88.61**IAD FRANCE**
Carole TULKENS
06.37.49.45.24
carole.tulkens@iadfrance.fr
www.iadfrance.fr**Péchalat Philippe**
04 74 70 93 41**MEDECIN GENERALISTE****MENUISIERS / CHARPENTIERS****Jérôme BADOIL**
04.74.70.88.92
menuiserie_jbadoil@yahoo.fr**CARADOT FRÈRES**
04.74.70.80.30
06.74.29.76.31**HEMON LE BOIS**
Jean-Michel HEMON
04.74.72.85.57
hemonlebois@wanadoo.fr**Régis BEAUHAIRE**
04.50.46.52.09
06.43.31.71.81**OSTEOPATHE****Clément Lepin**
04 78 64 74 29**PARC****PARC DE COURZIEU**
04 74 70 96 10
www.parc-de-courzieu.fr**PHOTOGRAPHE****JEROME MASTROVALERIO PHOTOGRAPHIE**
Jérôme MASTROVALERIO
06.33.53.39.81
jeromemastrovalerio@gmail.com
www.jeromemastrovalerio.fr

PLOMBIER



PLOMBERIE DES PLATANES
06.59.34.01.20

RÉPARATION ET ENTRETIEN DES VÉLOS



FRANCK DEPANNAGE VELO
Franck BENOIT
06.60.12.36.71
franckbenoit70@gmail.com

SERVICES DE NETTOYAGE



LAUGIER NETTOYAGE
06.79.94.30.85
laugiernettoyage69@gmail.com

SERVICES DE NETTOYAGE



VISION NETTOYAGE
06.63.45.41.33
vision.nettoyage69690@gmail.com

STORES BOIS



Binelli Bruno
06 06 81 44 78

TAXI



TAXI LARDELLIER
Maxime LARDELLIER
06.07.79.04.26
taxi.lardellier@gmail.com

TP / TERRASSEMENTS / AMÉNAGEMENTS PAYSAGERS



MJTP
Michel JULLIEN
06.24.84.58.82



Quentin THIZY
06.27.81.43.66
thizy.terrassement@outlook.fr



SOCIÉTÉ FRANCK TP
Franck CHENAILLES
06.83.12.30.24
franck.tp@orange.fr

TP / TERRASSEMENTS / AMÉNAGEMENTS PAYSAGERS



TPEV
04.72.57.02.19
07.87.02.21.75
contact@tpev.fr
www.tpev.fr



METAMORPHOSE
07 69 33 26 05
contact@metamorphose.garden
www.metamorphose.garden



GERBIER ESPACE VERT
04 74 70 94 78
06 83 55 54 95



BREVENNE TRANSPORT SERVICE
04.74.70.91.09

VENTES / LIVRAISONS À DOMICILE



LES QUENELLES DE DAVID
06.48.45.14.00
lesquenellesdedavid@orange.fr



Y'A QUE DE BELLES GOURMANDISES
CONFITURES
Hervé ROLLAND
06.25.80.76.20
www.mirvine-saveursduterroir.fr



JEUX ET LOISIRS CREATIFS
Maryline Guillier
06.51.55.35.11
maryguillierbajard@gmail.com

FRAIS & Compagnie



-- TOUT --

COMMENCE
AVEC DE BONS
PRODUITS

📍 F&C FLEURIEUX : 138 Chemin du Cornu, 69210 Fleurieux

INFOS PRATIQUES

- **CARTE NATIONALE D'IDENTITE** : vous pouvez désormais faire établir votre carte nationale d'identité à la mairie de BRUSSIEU, sur rendez-vous : 04 74 70 85 19 - mairie.brussieu69690@gmail.com
 Pour plus de rapidité, nous vous conseillons de préremplir votre demande sur le site : <https://ants.gouv.fr>.
 Le retrait de la CNI ne peut se faire que dans la commune où la demande a été déposée.
 RAPPEL : votre carte nationale d'identité est valable 5 ans de plus que sa date limite de validité sur le territoire français.
 Si vous vous rendez à l'étranger en revanche elle sera refusée. Vous devrez soit la faire refaire, soit utiliser un passeport.
- **RECENSEMENT** : Il est obligatoire à 16 ans. Dans les trois mois qui suivent votre anniversaire, pensez à vous présenter en mairie pour vous faire recenser, avec votre carte nationale d'identité et le livret de famille de vos parents.
- **PERMIS DE CONDUIRE** : Depuis 2009, les conducteurs peuvent accéder gratuitement à leur solde de points via le site sécurisé : <https://www.telepoints.info>.
- **RECONNAISSANCE PRENATALE** : Dès lors que la mère figure dans l'acte de naissance de l'enfant, la filiation maternelle est automatique et la mère n'a pas de démarches à faire. En revanche, pour établir la filiation paternelle, le père doit reconnaître l'enfant. La reconnaissance peut se faire dans n'importe quelle mairie, en présentant un justificatif d'identité et un justificatif de domicile de moins de 3 mois.

INSCRIPTIONS SUR LES LISTES ELECTORALES : Modalités d'inscriptions qui peuvent avoir lieu tout au long de l'année :

- Sur présentation en mairie muni d'une pièce nationale d'identité et d'un justificatif de domicile
- Sur le site : mon.service-public.fr

L'inscription est automatique pour les jeunes de 18 ans ainsi que pour les personnes ayant obtenu la nationalité française après 2018.

CALENDRIER DES FÊTES

08 et 09 janvier 2022	Boulodrome Vaugneray	Concours Guy Miconnet ABV
09 janvier 2022	Salle Louis Besson	Vœux du Maire
16 janvier 2022	Salle Polyvalente	Loto du Sou des Ecoles
29 janvier 2022	Salle Polyvalente	Festival d'humour
11 février 2022	Salle Louis Besson	Spectacle Isamaya de la bibliothèque
12 février 2022	Salle Polyvalente	Banquet ACCA
26 et 27 février 2022	Salle Polyvalente	Théâtre Roux
27 mars 2022	Salle polyvalente	Vide-grenier Courz'y Broc
12 mars 2022	Salle Polyvalente	Salon bien-être Lezarts Zen
01 avril 2022	Salle Polyvalente	Fête de Printemps
Avril (date non définie)	Complexe boulistique	But d'honneur ABV
16 et 17 avril 2022	Salle Polyvalente	Exposition Féline
23 avril 2022	Salle Polyvalente	Challenge du Groupement AB La Giraudière
03 mai 2022	Complexe boulistique	Concours vétérans ABV
07 ou 08 mai 2022	Salle Polyvalente	Classes en 2
11 juin 2022	Salle Polyvalente	Kermesse de l'école
08 juillet 2022	Complexe boulistique	Soirée détente ABV
24 juillet 2022	Complexe boulistique	Concours des classes ABV
26 juillet 2022	Complexe boulistique	Tête à tête (Challenges Buffard, Bation, ABV)
31 juillet 2022	Complexe boulistique	12 H boulistes ABV
13 et 14 août 2022	La Croix de Part	Ball-Trap ACCA
16 au 18 septembre 2022	Salle Polyvalente	Vogue
17 septembre 2022	Complexe boulistique	Concours de la vogue ABV
26-27 novembre 2022	Salle Polyvalente	Course d'orientation

CLASSE EN O



CLASSE EN 1

